MARCA

Director: MANUEL SAUCEDO

www.marca.com EDICION MADRID Viernes 27 ABRIL 2001 MARCA: 150 ptas. / 0,90 euros

RMM RADIO MARCA MADRID
También nos oyes
94.6 FM

VICENTE RODRIGUEZ

VIDUKA SE LO CONTO A MARCA

Loco por ser blanco

Viduka recibió ayer a MARCA y, en unas declaraciones exclusivas, reconoció su preferencia por vestir la temporada que viene la camiseta del Real Madrid: "Sería un paso muy importante en mi carrera cerrar el fichaje por el club más importante del mundo". El Leeds le pidió hace un mes 7.000 kilos al Barça, pero ahora está en la agenda de Valdano.

"Me gustaría mucho jugar en el Real Madrid, es el mejor equipo del mundo"

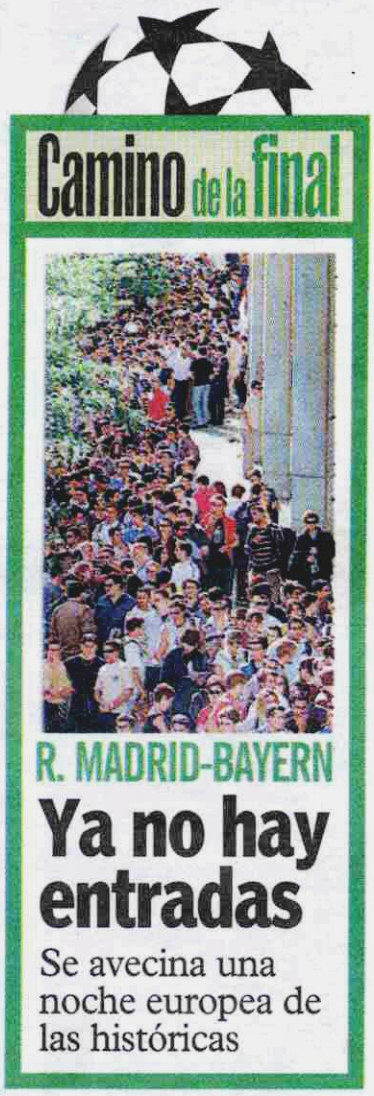

RAFA CASAL

EL ESPAÑA-JAPON, UN SOPOR

Un millón se desenganchó

DE 6.295.000 TELESPECTADORES A 5.348.000

LA SELECCION SOLO LE GUSTO A CAMACHO El horario del partido era perfecto. Muchísimos españoles se pusieron ante sus televisores para ver un partido, pero fue un tostón y hasta un millón se cambiaron de canal.

Freire

LE ACONSEJAN PASAR POR EL QUIROFANO

Podría operarse el 17 de mayo si Mapei accede

R. MADRID ESTUDIANTES 86-72

RAUL LLEVO AL MADRID A LA VICTORIA

Supo dirigir a la perfección al conjunto blanco

ATLETICO 2000-01

Se viste de Primera

Ayer presentó sus nuevas equipaciones Nike del año próximo, entre ellas una ¡amarilla!

HA DICHO

"Es muy bonito que el Madrid, el mejor equipo del mundo, se interese por mí"

"No sé si valgo 5.500 millones, aunque es cierto que es muchísimo dinero"

"Cuando nos enfrentamos al Madrid en Champions, vi que es impresionante"

A Viduka le gusta el blanco del Real

El delantero de moda en Europa se siente halagado

ANTONIO SANFELIU
VICENTE RODRIGUEZ
Enviados especiales a LEEDS (INGLATERRA)

A más de 20 kilómetros de la ciudad, rodeado por un bosque y en las más absoluta intimidad se ejercita diariamente Marko Viduka, junto a sus compañeros del Leeds y bajo la atenta mirada del técnico irlandés David O'Leary. Pese a la timidez que muestra en las entrevistas, el delantero australiano se transforma en el campo y durante las sesiones preparatorias. Allí, los amigos ya no existen y la timidez queda aparcada. No obstante, no dudó a la hora de atender a MARCA y pese a ser consciente de que en la actualidad es el delantero de moda y el jugador más deseado por los conjuntos más poderosos del Viejo Continente, entre ellos el Real Madrid, el ariete no pierde la humildad ni olvida sus orígenes. Así, cuando se le pregunta que su presidente le ha tasado en 7.500 millones de pesetas el futbolista no puede evitar esbozar una sonrisa cómplice. Además, y aunque evitó comentar la noticia adelantada ayer por este periódico, el jugador es consciente que ya son varios los clubes que le siguen los pasos muy de cerca, sobre todo tras la gran actuación que está cuajando en la máxima competición europea.

Estuvo a tiro por 700 kilos hace dos años

Viduka era un gran desconocido a finales de la temporada 98-99. Jugaba en el Celtic de Glasgow. Angel Castillo, ex secretario técnico del Atlético, e intermediario de jugadores, ofreció a Marco a varios clubes. El jugador estaba tasado entonces en unos 700 millones y el Real Madrid lo pudo fichar entonces. Zoran Vekic lleva ahora sus asuntos en España. Vekic asesora a Juric, el gran amigo de Viduka.

Y es que la búsqueda de un delantero centro, junto a un central y un lateral derecho, se han convertido en asunto de estado para el Real Madrid. Valdano sigue trabajando en silencio y ni confirmará ni desmentirá los rumores que aparezcan. Es más, el sigilo con el que se está llevando cualquier negociación es tal que hasta el propio presidente no conoce por completo todos los movimientos de su cuerpo técnico. MARCA está en condiciones de asegurar que el Madrid ha mantenido ya contactos con el Leeds para interesarse por el fichaje de Viduka. El delantero de origen croata es del agrado de los técnicos blancos, pero el gran problema con el que se pueden encontrar es la carrera que se ha iniciado por su fichaje en Italia. El Milan, en un intento desesperado de salir a flote de nuevo, está dispuesto a poner más de 5.000 millones sobre la mesa, cantidad que se hace poco menos que prohibida para el Madrid. MARCA habló ayer con un dirigente madridista y confirmó que cualquier negociación se va a mantener en silencio.

Viduka es un viejo conocido del Real Madrid, ya que esta temporada se han enfrentado dos veces en la Champions. En el Bernabéu logró un tanto de cabeza, pero el Leeds perdió 3-2. Del Bosque conoce a Viduka desde el Mundial juvenil de Qatar, al que acudió como jefe de la cantera blanca.

Hace un mes le pidieron al Barça 7.500 millones por el australiano

MATALLANAS | MADRID

El Barcelona intentó el fichaje de Viduka hace un mes y se echó atrás porque el Leeds se descolgó con una petición de 7.500 millones por el delantero australiano. El equipo presidido por Joan Gaspart ofrecía por el ariete de moda en Europa 4.000 millones más varios jugadores cuyos nombres no han trascendido.

El Barcelona se interesó especialmente por Viduka cuando comprobó como se las gastaba el australiano en sus propias carnes, en la primera fase de la actual edición de la Liga de Campeones. Por tanto, Real Madrid y Barcelona vuelven a coincidir por un objetivo: el conjunto azulgrana está preparando la gran reestructuración que acometerá en su plantilla la próxima temporada y Viduka era el delantero centro que en principio más gustaba... hasta que se supo su precio.

Hay que recordar que Kluivert acaba contrato la próxima temporada y que le quiere media Europa, por lo que el Barcelona necesita un '9' goleador, algo de lo que adolece, porque el holandés es buen realizador, pero mejor pasador y de los mejores jugando de espaldas.

Pese a su origen australiano

Es el ídolo de la afición

Pese a su origen australiano y a llevar sólo un año en el equipo, Viduka es el auténtico ídolo de la afición del Leeds. Sus goles, tanto en la Premier como en la Champions, le han convertido en el futbolista más importante del club y en el principal reclamo publicitario.

Marko Viduka

El australiano confesó a MARCA que le gustaría jugar la próxima temporada en el que considera el mejor club del mundo.

"Sería dar un paso de gigante en mi carrera"

ANTONIO SANFELIU | LEEDS

El Madrid se ha interesado por usted de cara a la temporada que viene, ¿es un halago?

Por supuesto, siempre es muy bonito para un jugador que un equipo como el Real Madrid se interese por uno. Además, no hay que olvidar que es el mejor equipo del mundo, el más importante.

¿Sería un paso muy importante en su carrera fichar por el Real Madrid?

Claro que sí, todos los jugadores queremos progresar e ir al mejor equipo del mundo sería muy bonito para mí. No hay que olvidar que sería dar un paso de gigante en mi carrera.

El Milán también se ha interesado por usted, ¿entre el equipo de Berlusconi y el Real Madrid con que oferta se quedaría ahora mismo?

Sinceramente son dos equipos muy potentes y los dos están en las mejores Ligas del mundo. Pienso que sería muy difícil decidirme, aunque Juric, que es mi mejor amigo y militó en la Liga española, me ha hablado maravillas de España y me ha comentado que es una Liga muy competitiva.

Alguien del Real Madrid ha llamado ya a su puerta?

(Entre risas) No creo que me encuentren, vivo en medio de un bosque y es muy difícil localizarme.

El presidente del Leeds ha dicho que por menos de 5.500 millones no le dejará irse del equipo, ¿piensa que usted vale esa cantidad de dinero?

No lo sé. Eso no lo puedo valorar yo, aunque es cierto que es mucho dinero.

¿Que conoce del Real Madrid?

Pienso que es un equipo impresionante. Nos enfrentamos contra ellos en la Liga de Campeones y aunque no jugamos mal se vio que el equipo de Vicente del Bosque era un gran conjunto. Creo que todo el mundo sabe quien es el Real Madrid y no hace faltar comentar mucho de él.

En el caso de llegar a la final de la Liga de Campeones, ¿le gustaría enfrentarse al Real Madrid o preferiría al Bayern de Munich?

Creo que eso no importa, lo mejor para nosotros sería llegar a la final y luego ya veríamos.

Morientes decide hoy si pasa por el quirófano

Recayó de sus molestias en el pubis en el ensayo de ayer

JOSE FELIX DIAZ | MADRID

Fernando Morientes está a un paso del quirófano. Esa es la recomendación que ha recibido del cuerpo médico madridista, pero no será hasta la mañana de hoy, con los resultados de las pruebas médicas a las que se sometió ayer, cuando el delantero centro madridista decida si finalmente se opera.

Lo que ya es seguro es que Morientes no estará mañana ante Osasuna ni en el doble duelo ante el Bayern de Munich. En el entrenamiento de ayer, y cuando mejor se encontraba, volvió a sentir un pinchazo agudo en el pubis que le obligó a retirarse y acudir a la clínica Cemtro a someterse a nuevas pruebas. El resultado de las mismas dictaminó que Morientes vuelve a tener dañado el abductor y que lo más aconsejable es pasar por el quirófano, porque ha quedado demostrado ya que el tratamiento no surte efecto.

La duda es saber si Morientes decide operarse de inmediato (estaría de baja de dos a tres meses) o si, por el contrario, se inclina a aguantar un poco más para intentar participar en el tramo final de temporada, circunstancia bastante complicada dada las molestias que sufre casi a diario. "El pubis de Fernando está sufriendo. Las molestias se repiten y quizás sea el momento de tomar una decisión definitiva", declaró ayer el doctor Hernández.

Helguera tiene muy difícil jugar contra Osasuna

Iván Helguera cayó lesionado el miércoles con la selección y el propio jugador ve muy complicado poder estar al cien por cien ante Osasuna. "Veo muy difícil estar para el sábado. Los médicos me han dicho que hay que tener cuidado para que la lesión no se agrave y este no es momento de correr riesgos". El cántabro sufre una lesión en su talón izquierdo y ayer no salió a correr con sus compañeros. Helguera estuvo toda la mañana en el Centro Médico, en las manos de los fisios. Los galenos trataron la zona con antiinflamatorios e incluso se le pinchó para acelerar la recuperación. Hoy, y antes del entrenamiento matutino, pasará una prueba para saber si puede estar mañana ante los navarros. | O. M.

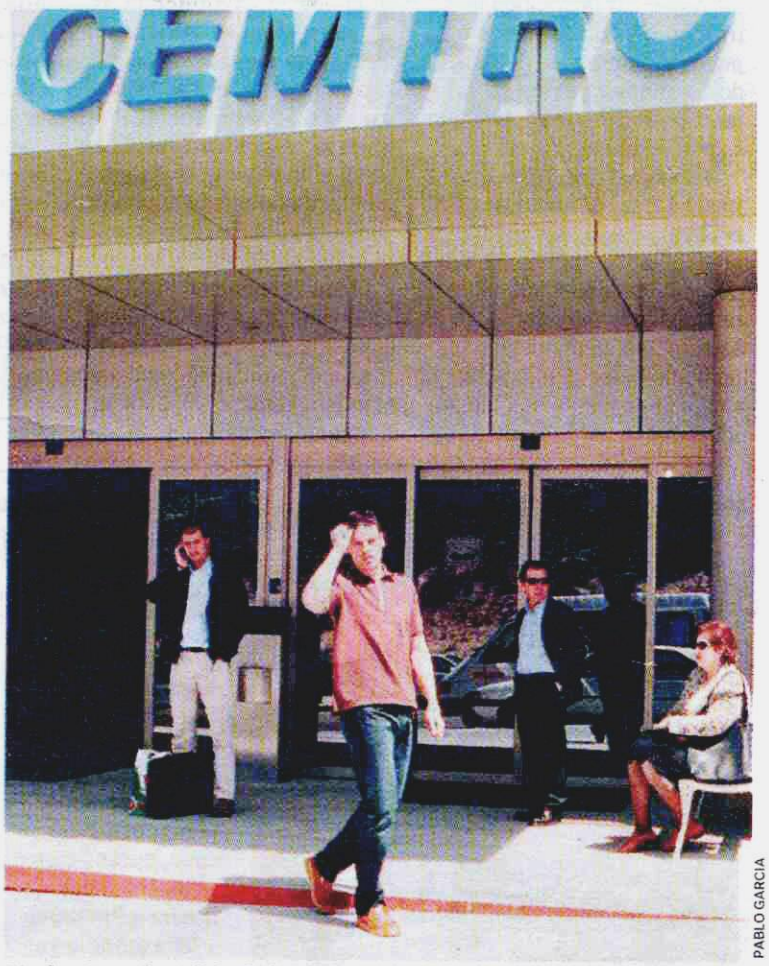

PABLO GARCIA

Morientes, a la salida de la clínica Cemtro de Madrid

Thuram tira los tejos al Real Madrid

Sabe que adapta al perfil de defensa polivalente que busca Jorge Valdano

JOSE FELIX DIAZ
CHEMA REY
Enviados especiales a PARIS

Lilian Thuran se pone a tiro del Real Madrid. Es más, el internacional francés del Parma no esconde sus preferencias y le tira los tejos descaradamente al conjunto blanco. Jorge Valdano, el director general deportivo madridista, rastrea sin prisa el mercado europeo y uno de los objetivos de su agenda es un defensa polivalente que pueda actuar en los dos costados, aunque también se valora la opción de un central que se adapte al lateral.

Y es aquí donde entra en juego Lilian Thuran, un futbolista con el perfil que busca el equipo madridista. El jugador del Parma es un central contrastado y de garantía y, además, se desenvuelve perfectamente en el lateral derecho, una demarcación que sule ocupar con bastante frecuencia en la selección francesa. En el amistoso del iércoles pasado contra Portugal, sin ir más lejos, Lemerre le colocó en el costado derecho de la zaga. El internacional francés se encuentra negociando con el Parma su salida del club italiano y ayer aprovechó la presencia de MARCA en la concentración de la selección francesa para ofrecerse al Real Madrid. El galo sabe que cualquier gesto es tenido en cuenta y ayer declaró su deseo de vestir de blanco la próxima temporada. Dice que nadie del club madridista le ha llamado a él o a su representante, Oscar Damiani, pero sí sabe que el Real Madrid busca un central de primer nivel y que está dispuesto a poner mucho dinero sobre la mesa para conseguir el objetivo. Según ha publicado recientemente la Prensa italiana, el Parma está dispuesto a negociar su marcha y su precio en el mercado pondría rondar los 4.500 millones de pesetas.

Thuram termina contrato con el Parma el 30 de junio del 2005, circunstancia que obliga al jugador francés a tener en cuenta al equipo italiano para negociar su salida del Calcio. Esta ya es la quinta campaña del central francés en el Parma y ya se encuentra cansado de no pelear por los títulos. Salvo en la temporada 98-99, en la que el equipo italiano ganó una UEFA y una Copa de Italia, las aspiraciones del Parma no van más allá de la de entrar en los puestos de Champions, algo escaso para todo un campeón del mundo y de Europa con la selección francesa.

Lilian Thuram nació en la isla de Guadalupe el 1 de enero de 1972. Mide 1,85 y puede jugar indistintamente en el lateral derecho o en el centro de la defensa. Jugador con experiencia, domina el juego aéreo, es rápido y buen dominador del balón.

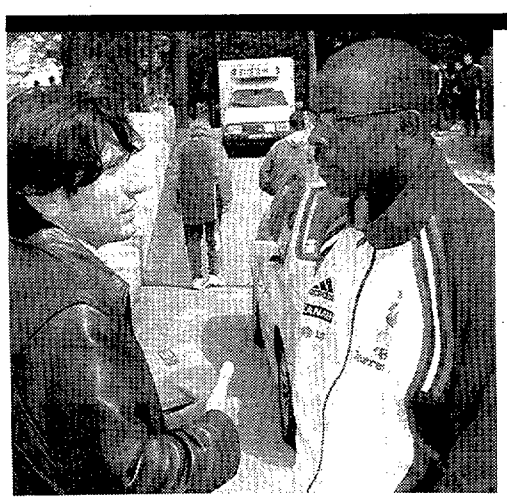

Atendió a MARCA en la concentración gala

Lilian Thuram atendió amablemente a los enviados especiales de MARCA en la concentración de la selección francesa, antes de enfrentarse por la noche a Portugal, y no escondió sus enormes deseos de vestir la camiseta del Madrid la próxima temporada. Según el polivalente defensa del Parma, que puede actuar tanto de central como de lateral derecha, es el club italiano quien tiene la última palabra.

Sólo ha habido dos clubes en su vida: Mónaco y Parma

Lilian Thuram, que nació en Point a Pitre (Guadalupe) el 1 de enero de 1972, sólo ha jugado en dos clubes en su vida: el Mónaco francés, en el que estuvo desde la temporada 90-91 hasta la 95-96, y en su actual equipo, el Parma. Sin embargo, siempre ha estado en el punto de mira de otros grandes equipos europeos como el Manchester United, que ha intentado contratarle varias veces sin éxito. Thuram, 1,85 y 79 kilos, juega indistintamente de lateral derecho y de defensa central y es un puntal en la selección francesa, con la que ha sido campeón del mundo y de Europa. Curiosamente en el Mundial se hizo 'famoso' porque le marcó dos goles a Croacia, que allanaron el camino francés a la final del campeonato. Thuram viene de una familia humilde, tiene cinco hermanos y algunas peculiares características como jugar al fútbol con lentillas, que no le impiden ser un zaguero contundente.

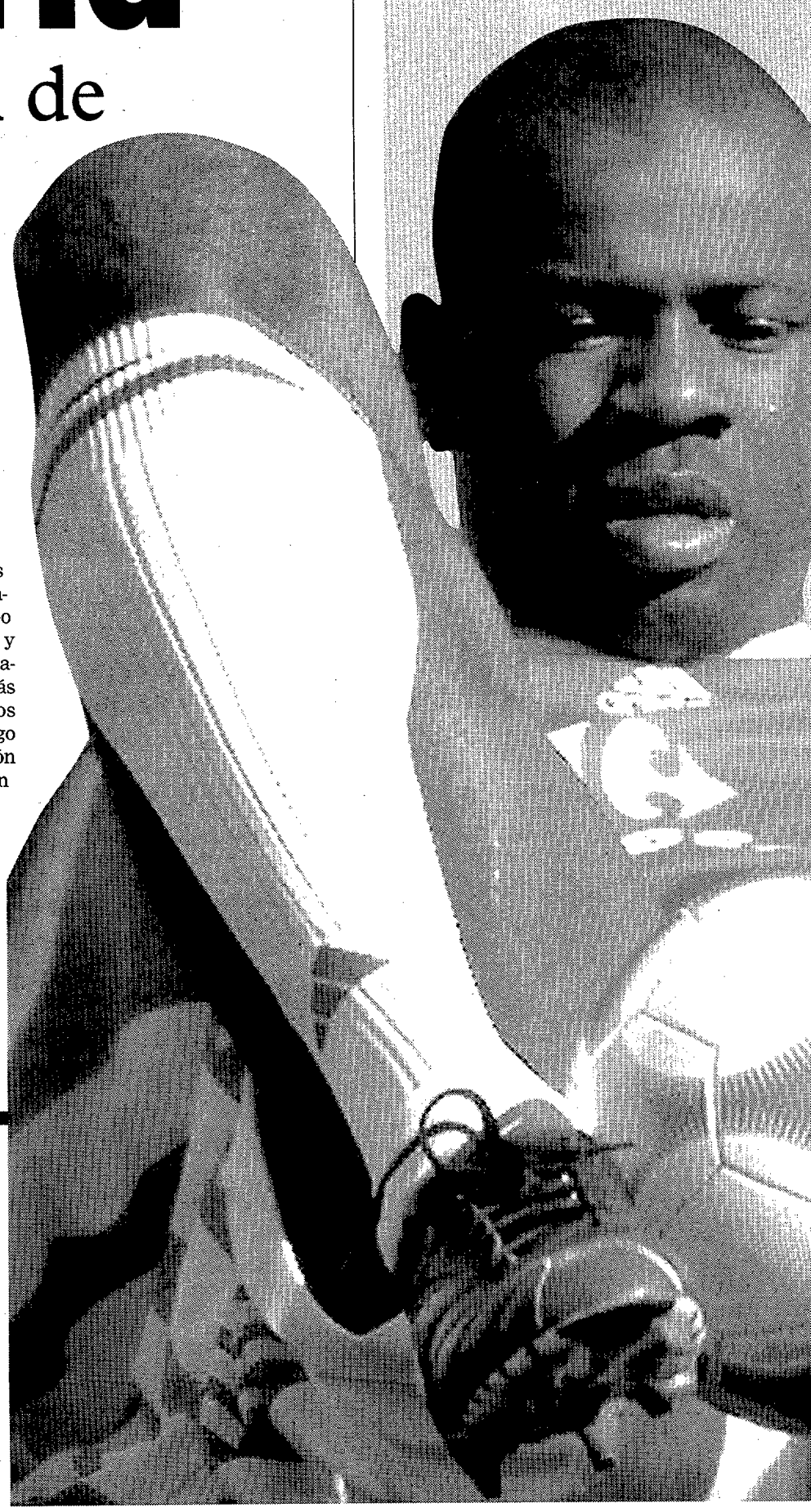

Thuram

El defensa francés asegura que le encantaría vestir la camiseta del Real Madrid, pero recuerda que otras temporadas se habló del fichaje y que al final continuó en el Parma.

"Claro que me gustaría jugar en uno de los mejores del mundo"

"Me encantaría jugar en el Real Madrid, pero todo depende de los dirigentes del Parma"

"En años anteriores sé que preguntaron por mi situación, pero nunca fue posible el fichaje"

"¿Forzar mi marcha? Primero debe terminar el Scudetto y luego hablaremos"

JOSE FELIX DIAZ | PARIS

Una temporada más el nombre de Lilian Thuram vuelve a sonar como posible fichaje de los grandes equipos europeos, ¿no se cansa de que se repita siempre lo mismo y usted termine jugando en el Parma?

No puedo hacer nada. Tengo contrato con el Parma hasta el 30 de junio del 2005 y si algunos equipos se interesan por mí es algo que me agrada y me gusta.

¿Ha hablado con los dirigentes del Parma en las últimas semanas para tratar su futuro?

No, porque tengo contrato en vigor y no tengo por qué negociar ahora con ellos.

En España se dice que el Parma da vía libre a su marcha. Es algo que ya se da por hecho.

Lo desconozco. Lo he leído en la Prensa, pero a mí nadie me ha dicho nada.

También se dice que el Real Madrid quiere ficharlo para la próxima temporada.

Así es, pero no es la primera vez que sucede ésto. Ya en años anteriores preguntaron por mi situación, pero nunca fue posible el fichaje.

¿Le gustaría que esta vez sí se concretara el fichaje?

Claro que sí. Me gustaría jugar en el Real Madrid, es uno de los mejores clubes del mundo, pero todo depende del Parma.

¿Qué le falta en el Parma para sentirse totalmente satisfecho?

Ganar más títulos, pero soy feliz en este club y me identifico mucho con el equipo.

¿Piensa forzar su marcha del equipo italiano?

Primero debe acabar el Scudetto y luego hablaremos, pero serán los dirigentes los que tengan que hablar conmigo.

Makelele niega que tenga una oferta de la Juve

En los últimos días han aparecido rumores en la Prensa italiana que colocaban a Makelele en la Juventus. Según estos rumores, el internacional francés entraría a formar parte de un intercambio Real Madrid-Juve, con Zidane de fondo. Makelele lo dejó ayer bien claro. "No he recibido oferta alguna de la Juve y aunque así fuera la pienso rechazar porque no tengo ninguna intención de abandonar el Madrid. Estoy en el mejor club del mundo y no pienso marcharme. No he hablado con nadie y no lo voy a hacer".

EFE

Zidane junto a Figo, durante el choque entre Francia y Portugal

Zidane afirma que no se moverá de la Juventus

El francés se mostró rotundo y cansado de tantos rumores

JOSE FELIX DIAZ | PARIS

MARCA tuvo ocasión de hablar unos minutos con Zidane tras el partido entre Francia y Portugal. El jugador de la Juventus se mostró categórico y hasta cansado de oír hablar del interés del Madrid por contratarle y de su salida de Turín. "Voy a seguir en la Juve. Voy a jugar en la Juve durante la temporada 2001/2002. No tengo ninguna duda, pues no voy a cambiar de equipo". Rotundo, esa es la definición que mejor encaja a la respuesta dada por el centrocampista francés. Tiene muy claro que hasta después del Mundial de Japón'2002 no tiene intención alguna de replantearse su futuro. "Ahora mi objetivo es ser campeón con la Juve, circunstancia que está a nuestro alcance. Después podré pensar en la próxima campaña, en el Mundial y en ganar más títulos para la Juve. Después de esa fecha será el momento de pensar en otras cosas, no ahora".

El internacional galo desmiente que nadie del Madrid haya hablado con él últimamente. "Nadie, ni del Real Madrid ni en su nombre, se ha dirigido a mí, ni nada parecido. No he tenido contacto con nadie y, además, antes de hablar conmigo, deberían hacerlo con la Juve. Tengo contrato y no pienso cambiar de equipo". Zidane, que ya lleva cinco años en la Juve, firmó meses atrás un compromiso que le unía con el equipo italiano hasta el 30 de junio del 2005. Alain Migliaccio es su agente y reside en España, pero según Zidane tampoco ha recibido llamada alguna del Madrid. "Nadie se ha puesto en contacto con él".

Por último, se mostró satisfecho del triunfo francés ante Portugal. "Tras caer ante España teníamos muchas ganas de lograr un buen resultado y qué mejor que golear a Portugal. No ha ganado Zidane a Figo, ha ganado Francia".

HA DICHO

"Voy a continuar en la Juventus, no tengo duda alguna porque no voy a cambiar de equipo"

"Después del Mundial de Japón será el momento de pensar en otras cosas, no ahora"

"Nadie, ni del Real Madrid ni en su nombre, se ha dirigido a mí; antes debería hablar con mi club"

"En Saint Dennis le ganó Francia a Portugal, no fue un triunfo de Zidane sobre Figo"

Zinedine Zidane

Elber asegura que jugará en el Bernabéu

Ayer se probó con éxito y el que lo tiene difícil es Jeremies

Seguimos al Bayern

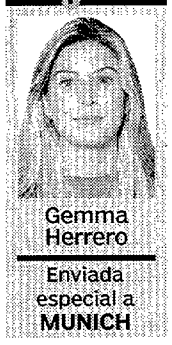

Gemma Herrero

Enviada especial a MUNICH

Giovane Elber despejó ayer todas las dudas. El brasileño jugará en el Bernabéu tan solo quince días después de someterse a una artroscopia al tener un hueso astillado en su rodilla. Elber probó ayer su estado y el resultado no pudo ser mejor. Aunque desde el propio Bayern se jugaba al escondite, igual que sucedió la pasada temporada con Effenberg, el propio jugador reconoció tras la sesión vespertina que es muy optimista. "Creo que voy a poder jugar. He probado y estoy muy contento, porque apenas siento molestias y no tengo ningún dolor gracias a Dios. Ni siquiera yo me esperaba responder tan bien, pero si todo sigue así estaré listo para jugar en el Bernabéu".

El brasileño confía en eliminar al Real Madrid, pero no tiene reparos en asumir el papel de víctima y no para de lanzar elogios al rival. "Será otro gran partido. Nosotros estamos muy bien, con mucha moral tras eliminar al Manchester, pero estar en semifinales ya está muy bien. El Bayern es un equipo limitado y si queremos ganar al Real Madrid debemos estar al cien por cien. Si estamos sólo al ochenta no tenemos nada que hacer porque el Madrid es un gran equipo". Además, cree que este Madrid es aún más peligroso que el año pasado. "Ha mejorado mucho. Es más compacto y más peligroso. El fichaje de Figo ha sido un acierto, es de los mejores en su puesto. A todos los delanteros nos gustaría jugar con alguien como él que da unas asistencias casi perfectas". A Elber ni siquiera le consuela jugar primero en Madrid. "No esa una ventaja. También la temporada pasada jugamos el segundo partido en Munich y fue el Madrid el que estuvo en la final. Si no consigamos un buen resultado en el Bernabéu las opciones de estar en Milan serán mínimas".

El que tiene difícil recuperarse a tiempo es Jeremies. El alemán también se sometió a una artroscopia el jueves, pero su problema es de menisco y las posibilidades de jugar la ida son mínimas. Algunos le descartaban incluso para la vuelta, pero tras lo visto ayer, es mucho decir. El centrocampista salió a correr por primera vez de forma suave y teniendo en cuenta que faltan doce días para el encuentro de Munich Jeremies todavía tiene opciones.

HA DICHO

"He probado y estoy muy contento, porque apenas siento ninguna molestia; ni yo me esperaba responder tan bien"

"El Bayern es un equipo limitado; para ganar al Madrid debemos estar al 100%; si estamos al 80% no tenemos nada que hacer"

"Este Madrid es aún mejor; fichar a Figo fue un acierto y a todo delantero nos gustaría jugar con alguien como él"
Giovane Elber

Con la mente en blanco

En el entrenamiento de ayer del Bayern se vieron cosas curiosas, como a los novatos recogiendo los balones al término de la sesión, o al capitán Effenberg riéndose cuando sus compañeros fallaban un lanzamiento a puerta. Pero lo más llamativo, y lo que debe preocuparle al Real Madrid, es la 'milagrosa' recuperación de Elber. El delantero realizó carrera continua y sprintó con fuerza sin molestias, y amenaza con jugar en el Bernabéu.

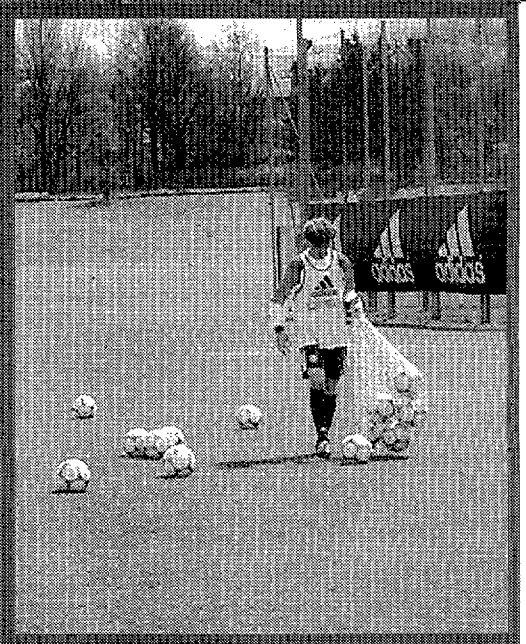

FOTOS: GEMMA HERRERO

Hitzfeld

El entrenador del Bayern no quiere pensar en el Madrid antes de jugar en la Bundesliga.

"Primero es el Friburgo, ya habrá tiempo de hablar del Madrid"

Ottmar Hitzfeld, entrenador del Bayern, no quiere que sus jugadores hablen del Real Madrid hasta después de jugar con el Friburgo. Su intención es que estén concentrados para la Bundesliga y les ha recomendado que contesten a las menos preguntas posibles sobre el Madrid. Les ha dicho que si están pensando ya en el conjunto blanco se les puede escapar la Liga y él mismo predicó ayer con el ejemplo. Hitzfeld esquivó todas las preguntas relacionadas con el encuentro de Champions y se las arregló para dar rodeos y terminar hablando del Friburgo. "Lo más importante ahora es el encuentro del sábado. Después ya pensaremos en el Madrid. Tenemos que mantener nuestra motivación y jugar con la máxima concentración. Le debemos a nuestro público ganar el sábado. Ya tendremos tiempo de hablar del Real Madrid".

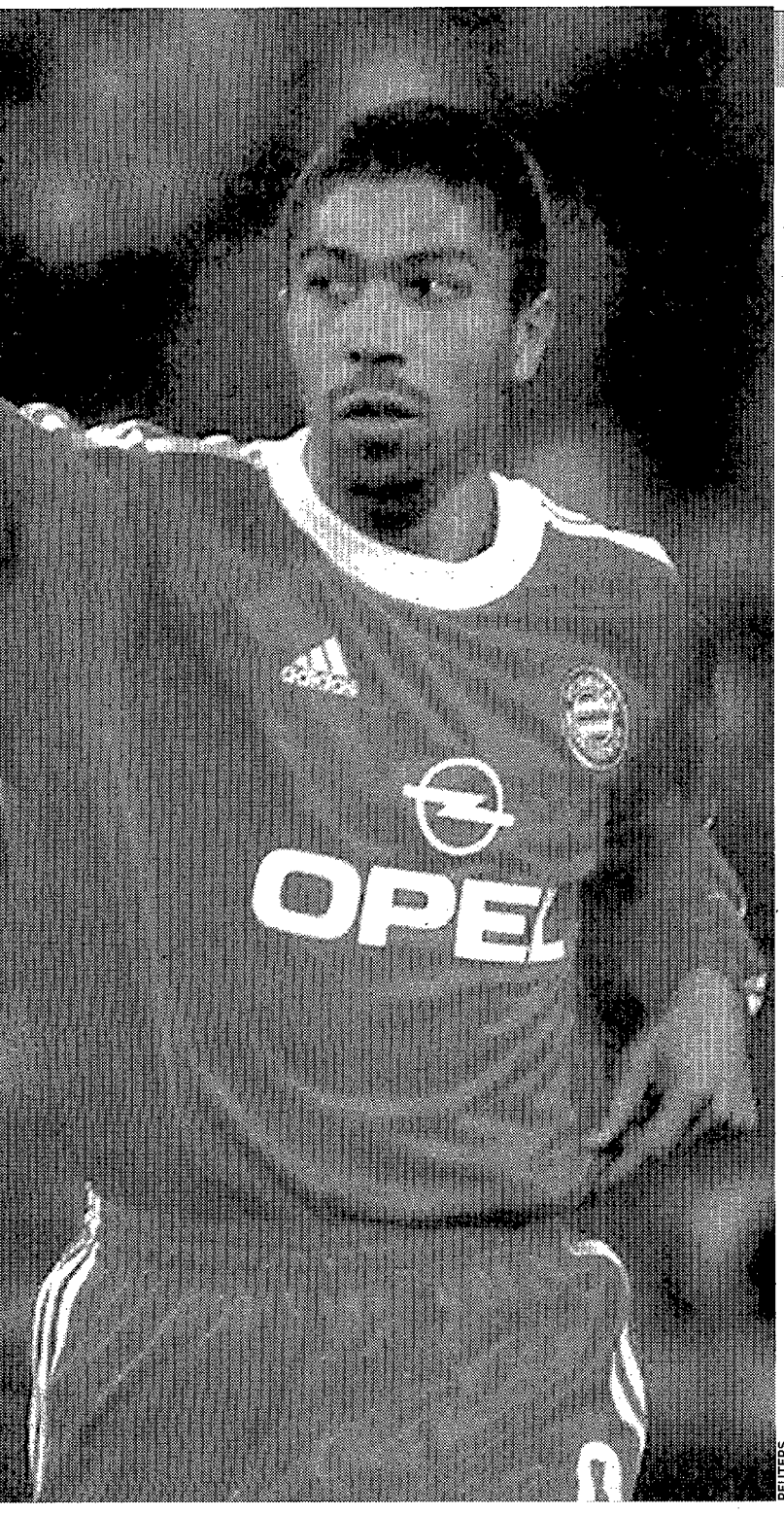

REUTERS

Effenberg

"También sabemos jugar al fútbol y no sólo pelear"

Stefan Effenberg replicó ayer a las declaraciones efectuadas por Jupp Heynckes. Al capitán del Bayern no le ha sentado nada bien lo dicho por el técnico y fue rotundo cuando se le explicó que según Heynckes su equipo tenía poco que hacer contra el Real Madrid porque el conjunto blanco "juega al fútbol" mientras que el Bayern "pelea". A Effenberg le cambió la cara cuando le contaron las declaraciones del entrenador y contestó de inmediato: "Creo que el Bayern demostró contra el Manchester que también sabe jugar al fútbol y no sólo pelear. Ganamos los dos partidos y todo el mundo estuvo de acuerdo en que lo hicimos de forma justa y jugando bien. Tanto el Madrid como nosotros somos dos equipos que sabemos jugar al fútbol y la eliminatoria será reñida, pero bonita".

El centrocampista bávaro eludió hablar del choque ante el Real Madrid. Lo importante para el Bayern es el choque que tienen el sábado contra el Friburgo, aunque Effenberg reconoció a regañadientes que es inevitable hablar sobre el encuentro de Champions.

Heynckes dice que no podrán con el Madrid

"El Bayern no carbura bien y el Real puede jugar de forma maravillosa"

El alemán Jupp Heynckens, ex técnico del Real Madrid la temporada 97/98 cuando el equipo logró la séptima Copa de Europa y ex entrenador del Bayern al que dirigió desde el 87 al 91, declaró en 'Sport Bild'que "en circunstancias normales, el Bayern no puede ganar contra el Real Madrid". Estas declaraciones han provocado un profundo malestar en el conjunto alemán. Heynckes se mostró crítico con sus compatriotas al añadir que "el Bayern no carbura bien, el equipo no está redondo mientras que el Real Madrid puede jugar un fútbol maravilloso al nivel más alto. El equipo tiene un sistema definido, capacidad de reacción y mucha hambre de éxito". El técnico explicó además que "el Bayern tiene sólo una posibilidad de ganar al Real: si tienen a todo el equipo físicamente al ciento por ciento y si presionan y hacen trabajar a los rivales durante los 90 minutos".

HAN DICHO

"Espero que el bueno de Jupp se equivoque; vamos a apretar el acelerador para alcanzar la final"
Janker
Jugador del Bayern de Munich

"Ellos tienen ahora a Figo, pero el Bayern tiene a jugadores determinantes"
Matthäus
Ex jugador del Bayern de Munich

Crónicas bávaras

Gemma Herrero

Los novatos recogen los balones

El Bayern es, para algunas cosas, un club a la antigua usanza, de los de las viejas tradiciones. Sin ir más lejos, ayer fue curioso ver cómo dos jugadores de la primera plantilla Roque Santa Cruz y el canadiense Hargreaves se quedaban los últimos sobre el césped y no precisamente para entrenar. Los dos son los más jóvenes, los 'novatos', y les toca recoger los balones después de cada sesión y meterlos en su correspondiente bolsa. Algo inaudito en un equipo como el Real Madrid. También fue de lo más curioso comprobar cómo los jugadores de las categorías inferiores tienen, antes de meterse en el vestuario, que rociarse las botas con una manguera para quitar todo resto de tierra o suciedad. Disciplinados son, desde luego.

Se confirma la noticia: Effenberg da miedo. Y no sólo porque sea corpulento, alto y rubísimo, sino porque tiene cara de malo de la película, un cierto aire agresivo que desde luego impone. Al alemán le comentaron ayer las declaraciones de su paisano Heynckes en rueda de Prensa y no se esforzó en disimular que no le gustaron nada. Se nota también que Effenberg es el que manda en el vestuario. Durante la sesión de ayer hubo un momento en el que tiraban a puerta él, Jancker (que también asusta, por cierto), Paulo Sergio, Santa Cruz, Hargreaves y Salihamidzic y Effenberg no paró de bromear y reirse cuando sus compañeros cometían un fallo. Eso sí, cuando él la tiraba fuera, todos bien calladitos.

Acostumbrada al ajetro de la Ciudad Deportiva, en Sabener Strase, donde se entrena el Bayern, todo parece raro. Para empezar, los periodistas alemanes son de lo más 'civilizados' por decirlo de alguna manera. Mientras Hitzfeld y Effenberg daban sus conferencias de Prensa (lo hacen de pie, parece que vayan a salir corriendo si no les gusta alguna pregunta), no se oye ni una mosca en la sala. Sonó algún teléfono de los periodistas españoles que ya estamos por aquí y las caras de desaprobación fueron generales. Parece que están en misa. Pero es que incluso antes de que llegaran el técnico y el jugador ni siquiera se hablaban entre ellos. A los españoles que comentábamos la jugada nos miraban como marcianos.

Lo que no cambia, ni aquí ni allí, es lo de hablar con los jugadores mientras se suben al coche y te cierran la puerta. Los futbolistas, siempre con prisas.

En el Bernabéu ya no se recordaban colas así

Ayer se agotaron las entradas para el Bayern

J.F.DIAZ | MADRID

Pocos minutos después de las ocho y media de la tarde de ayer, el cartel de 'no hay billetes' se colgó en las taquillas del Bernabéu para el partido de ida de las semifinales de Champions entre el Madrid y el Bayern.

La expectación ha sido tal que cuando se abrían las taquillas las colas ha sido la constante que ha presidido el estadio madridista. Ayer, cinco mil personas formaron una larga cola que llegaba desde las taquillas de la Avenida Concha Espina hasta el Paseo de la Castellana.

Las 2.000 entradas que se pusieron a la venta se agotaron rápidamente para desesperación de muchos aficionados. Incluso hubo que cerrar durante unos minutos las taquillas hasta la llegada de la policía, que controló posibles incidentes ante la gran aglomeración de aficionados. También se hizo necesario anunciar por megafonía que no quedaban localidades, ya que numerosos aficionados permanecían en el estadio. La entidad madridista ha recaudado para el partido ante el campeón alemán 310 millones.

La última semifinal no se llenó

La pasada edición de la Champions League, en la que el Real Madrid logró el noveno título continental, no vivió ningún lleno en el estadio Santiago Bernabéu en ninguno de los ocho partidos que el conjunto blanco disputó en su feudo. Al igual que en la presente temporada, el Bayern de Munich fue el rival al que debió medirse el Real en las semifinales y una cifra cercana a las 70.000 personas engalanaron las gradas del coliseo del Paseo de la Castellana, pero no llegó a llenarse el estadio. Este año, a cinco días de tan importante cita, el lleno está asegurado.

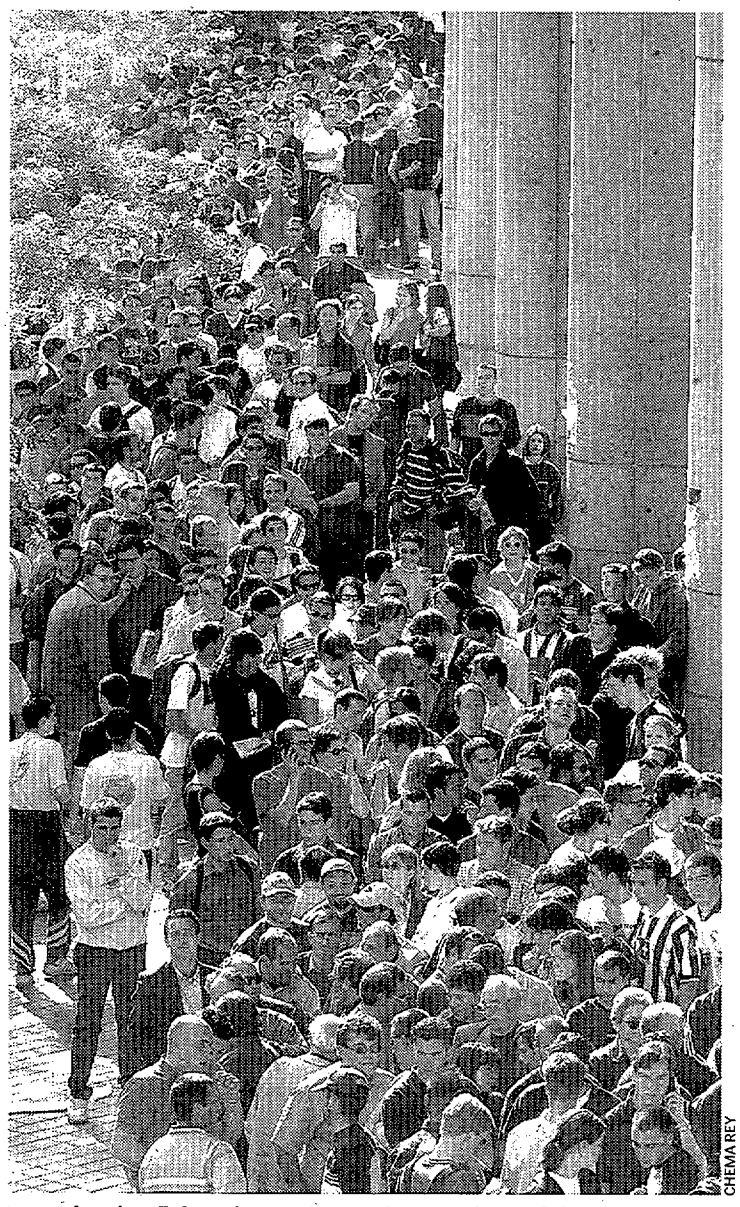

CHEMA REY

Las colas de aficionados, en busca de entradas, volvió al Bernabéu

RAFA CASAL

Hugo Sánchez, entrenador

Hugo dirigió a Sanchis y a Butragueño

J.F.D. | MADRID

Hugo Sánchez regresó feliz del homenaje a Hagi. En Bucarest fue el técnico que dirigió a la selección resto del mundo. Un equipo especial. Hugo estuvo en el banquillo. Y a sus órdenes tuvo ni más ni menos que a Chendo, que jugó 20 minutos, a Sanchis y a Butragueño que se alinearon medio tiempo. En esa selección también actuaron Taffarel, Dida, Dunga o Prosinecki. Hugo es un gran amigo de Hagi. Con él compartió habitación en las concentraciones del Madrid. Y quiso estar en su adiós al fútbol. Hugo se queda en Madrid hasta el martes. No quiere perderse el partido contra el Bayern. Le trae buenos recuerdos. Sus duelos con Pfaff están en la memoria de todos.

Descubre el nuevo Corsa y deja que te seduzca, te darás cuenta de que todo en él tiene sentido.

- **Un diseño innovador:** mayor amplitud de espacio interior, una gran sensación de habitabilidad.
- **Lo más avanzado en seguridad:** ABS, hasta 6 Airbags, Airbag inteligente del copiloto, reposacabezas activos, pedales retráctiles.
- **Un nuevo sistema de cambio revolucionario:** cambio Easytronic®, con el confort del cambio automático y la precisión y deportividad del cambio manual.
- **Estabilidad sin límites:** nuevo chasis DSA, dirección EPS sensible en función de la velocidad.
- **Una potencia única en su clase:** motores Ecotec multiválvulas gasolina, de hasta 125 cv o diesel DTI 16 válvulas de inyección directa.

Tienes un nuevo Opel Corsa desde 1.268.000 PTAS.*

*7.621 Euros. P.V.P. recomendado fabricante en Península y Baleares, Corsa Club 12V 3p. Transporte, IVA, Impuesto de Matriculación, Plan Prever y descuento promocional incluidos. Condiciones válidas hasta fin de mes.

OPEL

MADRID CAPITAL

AUTOTODO Tel. 91 574 78 04 / 578 19 06
LISTA MOTOR Tel. 91 402 11 48
MOTOR ALUCHE Tel. 91 526 45 00
MOTORAMA Tel. 91 353 17 17
MOTOR LEYVA Tel. 91 469 79 13
Q-AUTO Tel. 91 317 04 45
ROAUTO Tel. 91 407 04 13
TUVISA Tel. 91 332 23 60

MADRID PROVINCIA

AGRO-GIL Tel. 91 889 45 12 ALCALÁ DE HENARES; Tel. 91 870 06 51 ARGANDA; Tel. 91 666 42 71 RIVAS-VACIAMADRID
ARAGUÁS Tel. 91 639 27 99 LAS ROZAS; Tel. 91 351 43 43 POZUELO DE ALARCÓN
CENTRO SUR DE AUTOMOVILES Tel. 91 891 25 75 ARANJUEZ
COSDILER Tel. 91 669 53 88. COSLADA
GERAR Tel. 91 845 85 00 COLMENAR VIEJO; Tel 91 804 21 25 TRES CANTOS
GERAR MOTOR Tel 91 657 21 91 ALCOBENDAS
GÓMEZ PLATZ Tel. 91 851 53 99 VILLALBA
SELIAUTO Tel. 91 686 18 88 LEGANÉS; Tel. 91 649 19 90 FUENLABRADA; Tel. 91 681 69 12. GETAFE.; Tel: 91 699 18 47 PARLA
TALLERES PRIZÁN Tel. 91 642 90 40 ALCORCÓN; Tel. 91 685 38 70 MÓSTOLES
TURISMOTOR Tel. 91 656 47 13 TORREJÓN DE ARDOZ

TesoroPúblico

LETRAS DEL TESORO

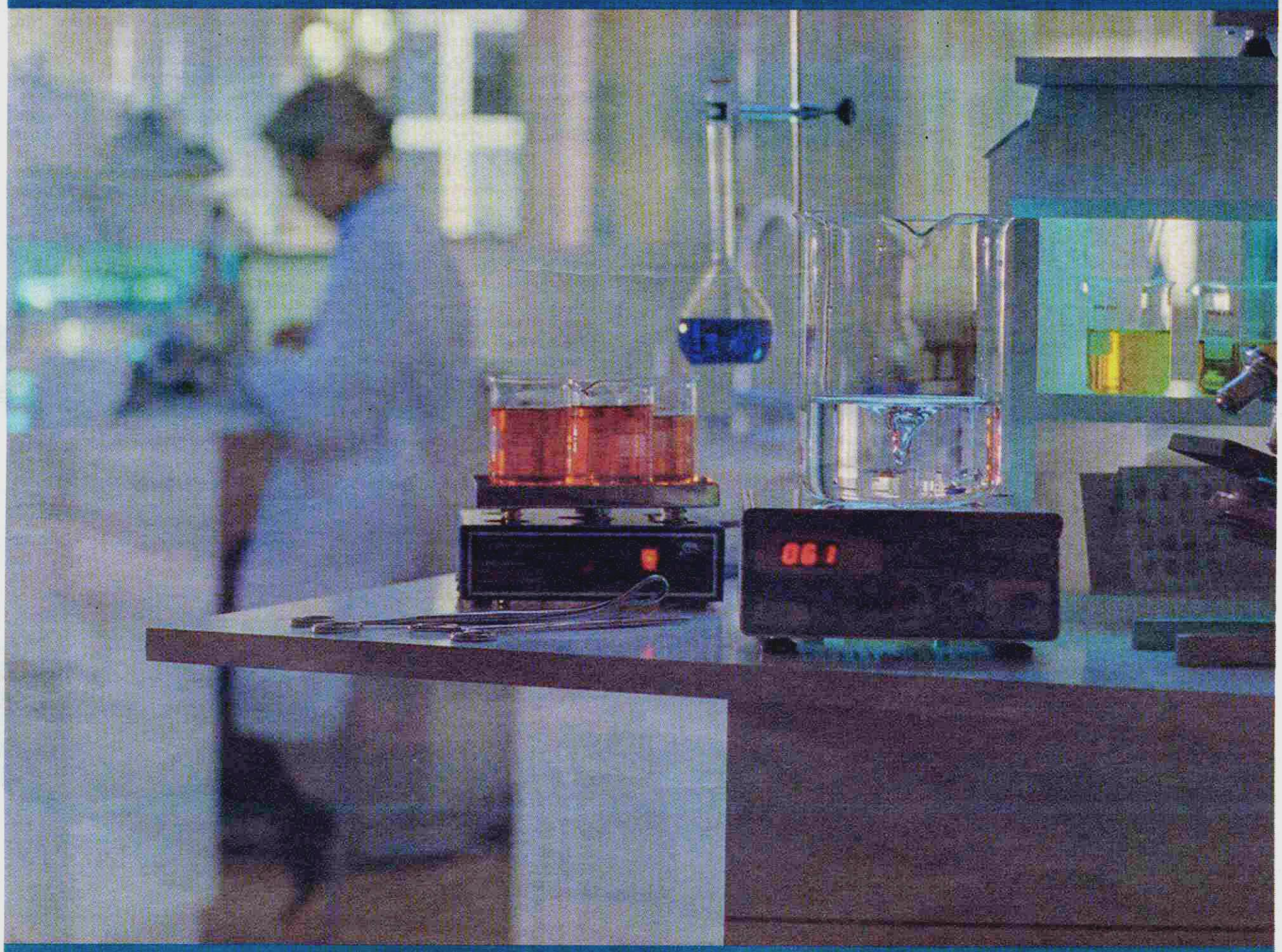

Las Letras del Tesoro son una gran inversión.

Por un lado, porque tu rentabilidad está siempre garantizada y puedes recuperar tu dinero cuando quieras. Y por el otro, porque con tu inversión colaboras en la investigación de enfermedades infecciosas.
Y, además, ahora ya puedes comprar y vender Letras del Tesoro a través de Internet.

Llámanos y te contamos cómo. 902 15 50 50

Desde sólo 1.000 euros.

tesoro.es
COMPRA Y VENTA DE VALORES

www.tesoro.es

La increíble historia de Bodo Illgner

Cobra 500 kilos, no juega y todos hablan bien de él

PABLO POLO | MADRID

Bodo Illgner es un para muchos aficionados del Real Madrid un gran desconocido. No le entusiasman las entrevistas. De ahí que en muchos momentos se hayan sembrado dudas sobre su personalidad. Pero la realidad de Illgner es que es un tipo al que todo el mundo respeta. Desde la Ciudad deportiva, donde compañeros y técnicos valoran su profesionalidad hasta los dirigentes del club, que ensalzan su perfil deportivo. No hay un periodista que encuentre una palabra en contra de Illgner desde el Real Madrid. Gana 500 millones de pesetas, no juega, no suele ir concentrado y sin embargo se ha ganado la estima de la sociedad que le contrató en su momento. Fabio Capello apostó por él. A Capello le gustaban los porteros muy altos. Para él, un guardameta debe andar por el 1,90. Y Bodo Illgner fue su receta para primero ganar una Liga, luego una Copa de Europa, la Séptima en Amsterdam y por último una Copa Intercontinental, la disputada en Tokio frente al Vasco de Gama, con el famoso gol de Raúl a última hora. El cuerpo técnico está encantado con las ganas que pone el portero alemán en cada entrenamiento. Es más, por ejemplo, su técnico Vicente Del Bosque ensalza su labor diaria. Para el entrenador salmantino existe un concepto en el mundo del fútbol que es preciso rescatar: y ese es el de respetar al futbolista que ha dado gloria al club. Cuando pasen los años y el aficionado eche un vistazo a los libros de historia, cuenta Del Bosque, la gente verá que el nombre de Illgner estará en la memoria, en las páginas que ilustran dos de los hitos más importantes de la historia de la entidad madridista. El Madrid ha recuperado la leyenda, algo que se encargan además de expandir la Asociación de Veteranos del Real Madrid, que juegan todos los fines de semana por todos los rincones de España. Es curioso, paradójico, en suma, que un futbolista que no ha calado en la masa por no asomarse a los medios de comunicación, mantenga un crédito inusual en este mundo del fútbol. Sus principales admiradores son los integrantes de la dirección técnica. Es Illgner un campeón del mundo con Alemania que acepta con deportividad la aparición de Iker Casillas. Bodo vivió en el Colonia una situación similar. Schumacher era el jefe, pero llegó un niño que se llamaba Illgner y que pedía paso. A Illgner por eso, esta historia le suena y no quiere hacer ruido. Cumple con su horario laboral todos los días en la Ciudad deportiva. Eso confirman sus jefes. Y de regalo, Illgner se lleva los piropos de un hombre que saba de porterías como Miguel Angel, toda una autoridad en la materia. Iker Casillas, por todo lo que apuntan en el Real Madrid, cuenta con un mérito añadido. Sucederle es para él un privilegio.

HISTORIA MARCA

ASÍ LO VE SU MUJER Y MANAGER

"No juega, pero ayuda mucho a Iker"

A Bianca Illgner no le resulta complicado reunir la doble condición de esposa y representante de Bodo ("no, no es difícil porque sé lo que quiero y sé lo que quiere él"). Asegura la mujer del meta blanco que en Madrid "estamos muy felices; se vive muy bien", pero recuerda, en todo caso, que "Bodo no está jugando, y si tú le preguntas a un jugador que no esta jugando que si esta feliz te dirá que no; él quiere jugar". ¿Causas de ese ostracismo? Resulta algo contradictorio admitir que el Real Madrid es justo con su marido, porque "en realidad Casillas juega muy bien", para a renglón seguido asegurar que "en España quieren que juegue Iker porque es muy joven y además es español. Entonces es normal que prefieran a Iker, porque Bodo tiene 33 años". Se apresura Bianca de todos modos en señalar que "Iker y él se quieren mucho y se ayudan mutuamente. Le da muchos consejos porque Iker le pregunta muchas cosas. Ante todo Bodo quiere que gane el equipo; lo que pasa es que si el míster dice que Bodo no juega pues no juega, pero Bodo ayuda mucho". Lo que también comparte el matrimonio son sus escasas simpatías por la Prensa: "No tiene respeto por el Real Madrid y en lo concerniente a Bodo no son profesionales. Nosotros sencillamente pasamos de ellos". La explicación, por último, a las continuas ausencias del alemán en los actos sociales de la entidad es bien sencilla: "Si no tiene que ir porque no son obligatorias prefiere quedarse en casa". Palabra de Bianca. Casi nada.

LUIS ANGEL ALONSO

CITROËN Eurocasion

Su coche seminuevo con garantía europea por escrito.

COCHES DE TODAS LAS MARCAS Y MODELOS INCLUSO CON MENOS DE UN AÑO.

VEHICULOS CERTIFICADOS Revisados en 98 estándares de calidad, por consultora independiente.

PRECIOS EXCEPCIONALES Y FINANCIACION ADAPTADA A SU MEDIDA.

GARANTIA EUROPEA DE HASTA DOS AÑOS.

www.eurocasion.citroen.es

VENGA A VERLOS A:

RED CITROËN DE LA COMUNIDAD DE MADRID

LUIS ANGEL ALONSO

Miguel Angel

El ex portero del Real analiza la portería madridista.

"Es de lo mejorcito que hemos tenido en toda la historia"

ENTREVISTA RMM RADIO MARCA MADRID 94.6 FM

¿La portería del Real Madrid está bien cubierta?
Tiene tres de los mejores porteros que hay en el fútbol español. Esto crea unas tensiones, tres buenos porteros estar en un equipo y sólo jugar uno, dos de ellos se están quemando.

¿Qué destacaría de cada uno de ellos?
Bodo ha pasado una racha mala con lesiones, con problemas, pero es un profesional..., posiblemente, el mejor profesional que me he encontrado yo. Iker tiene una juventud extraordinaria, tiene tiempo para trabajar, corregir y para mejorar. César es de los porteros más compensados y más completos que hay en el fútbol español, domina casi todas las facetas del juego de portero, se ha encontrado con la desgracia de que está jugando Casillas y tener que esperar. Le animaría para que tuviese paciencia, porque creo que es de lo mejorcito del fútbol español.

¿Los medios tenemos una idea equivocada de Bodo Illgner?
Sé las relaciones que tiene. Me consta que no facilita el trabajo de los informadores, no concede entrevistas. Es un hombre que separa mucho la vida profesional de la vida privada. Lo lleva en algunos casos hasta extremos grandes. No critico eso, cada persona hace con su vida lo que considera. Si tengo que opinar como profesional, tengo que decir que Bodo es de lo mejorcito como profesional que hemos tenido en el Real Madrid en toda su historia. Llevo 34 años en el Real Madrid y he encontrado gente extraordinaria, profesionales muy buenos. Es un hombre que supera sus molestias, sale al entrenamiento y todos los días se entrega al máximo. Hay que destacarle como un gran profesional, a parte de sus costumbres que ahí yo no entro yo.

¿Cuál es el mejor portero que has visto en tu carrera?
Me encantó siempre el estilo de Iribar

¿De los que hay ahora?
Si he de elegir lo haría entre los españoles. No soy partidario de darle el relumbrón que se le está dando a Khan, que para mí es bastante flojo técnicamente.

¿Qué le parece que prefiera las faltas sin barrera?
Con respeto, me suena a fantasma.

"Para mí no resulta difícil negociar con los clubes, porque sé lo que quiero y lo que quiere mi marido"

"En Madrid se vive muy bien y estamos felices; si Bodo no asiste a los actos del club es porque no es obligatorio hacerlo"

RMM RADIO MARCA MADRID
ONDA CERO RADIO 94.6 FM

Redacción Marca
NACIONAL
De 14:00 a 15:00 horas y de 20:00 a 20:30
Eduardo Fernández

Redacción Marca Madrid
LOCAL
De 15:00 a 16:00 horas y de 20:30 a 21:30
Antonio Domingo Muñoz

Viernes 27 de abril Programación
6:00 Plus MARCA REPETICION
7:30 Cafe con MARCA
8:00 Redaccion MARCA
9:00 Directo MARCA
14:00 Redaccion MARCA LOCAL
15:00 Redaccion MARCA LOCAL
16:00 Directo MARCA con MARCAmotor
20:00 Redaccion MARCA NACIONAL
20:30 Redaccion MARCA LOCAL
21:30 Area Chica
22:00 Cuidate
00:00 Plus MARCA

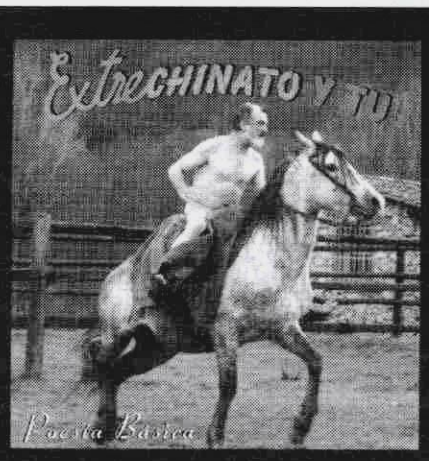

Extrechinato y tu
Poesía Básica

Roberto Iniesta, Iñaki "Uoho" Antón y Fito Cabrales, componentes de Extremoduro y Platero y Tú, musicando los poemas de Manolo Chinato

NUEVO CD Y CASSETTE PROXIMAMENTE EN LAS TIENDAS

www.droeastwest.com

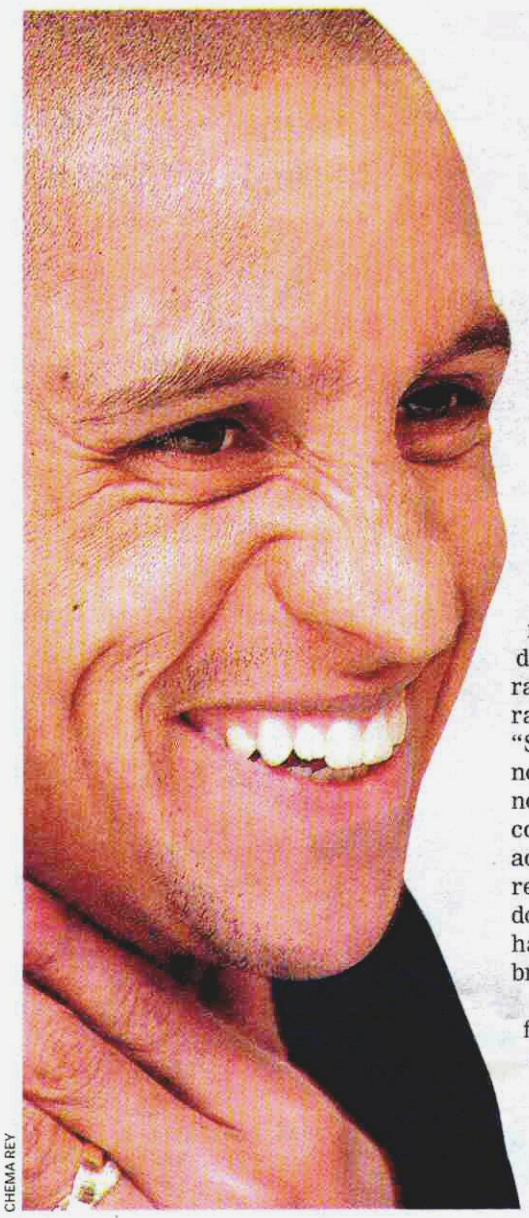
CHEMA REY

Roberto Carlos pasa de fichajes

Asegura que a la plantilla no le preocupan estos rumores

OSCAR MORALES | MADRID

A Roberto Carlos, como al resto de la plantilla, no les preocupan los rumores que sitúan a varios jugadores en la órbita del Real Madrid para la próxima temporada. Los madridistas aseguran estar acostumbrados. "Siempre pasa lo mismo. No nos molesta. Se dicen muchos nombres, pero si se comparan con los jugadores que hay aquí tampoco hay tantas diferencias. A ver si vienen todos... Viduka, Verón, Zanetti y hasta Maradona", ironizó el brasileño.

Además, asegura tener la fórmula para afrontar el encuentro ante el Bayern con garantías. "Nuestra mejor preparación es el partido del sábado. Si empatamos o perdemos contra Osasuna, equipo que ya nos lo puso muy difícil en Pamplona, habrá una gran presión ante los alemanes y eso siempre es negativo. Lo mejor es hacer como ante el Galatasaray: resolver en la primera parte y después estar tranquilos". Roberto Carlos espera viajar a Alemania con un resultado cómodo, "porque en Munich todos los partidos son muy complicados. Lo mejor es intentar definir en el Bernabéu, como el año pasado, y que no nos marquen. El Bayern es un equipo que sufre mucho en los finales de partido".

Por último, el lateral se acordó de su máximo rival. "El Barcelona está lejos porque esta temporada nosotros estamos jugando mejor y demostrando una gran regularidad. El Barça, cuanto más lejos, mejor. Nos da tranquilidad verle descartado para la Liga".

HA DICHO

"Siempre pasa igual; a ver si vienen todos... Viduka, Verón y Maradona"

"La mejor preparación para recibir al Bayern es jugar contra Osasuna"

"El Barça, cuanto más lejos en la Liga, mejor; nos da tranquilidad"

Roberto Carlos

CHEMA REY

Luis Figo, con su nuevo 'look'

Luis Figo perdió la férula que le protegía la nariz

J. F. D. | MADRID

Luis Figo perdió la férula que le ha protegido la nariz desde que el pasado viernes fuera operado. La pérdida se produjo durante el transcurso del Francia-Portugal y fue como consecuencia del sudor. Ya los últimos minutos del partido los jugó sin la protección, pero lo hizo sin merma alguna, ya que todo hace indicar que la lesión está olvidada. "Me sentí raro en el momento en que se me cayó. Me molesta un poco, pero la operación ya está superada. Habrá que preguntar a los médicos pero creo que ya no hace falta que me vuelvan a colocar una nueva férula", asegura el jugador portugués.

ESTA ES LA VENTAJA MÁS PEQUEÑA PARA TODOS LOS QUE CONTRATEN LOS SERVICIOS DE AMENA PROFESIONAL.

Terminal Ericsson T28s cedido

AL CONTRATAR CUALQUIER PLAN AMENA PROFESIONAL. SÓLO HASTA EL 31 DE MAYO.

Ahora contratando cualquier plan de Amena Profesional usted podrá disfrutar de un Ericsson T28s por cada línea contratada. Sin cuota de alta. Y además, su cuota mensual puede ser completamente gratuita.

Más de un millón de profesionales han dado ya su confianza a Amena Profesional.

amena auna profesional

Infórmese gratis en el 1474 o en distribuidores homologados Amena.

Promoción válida sólo para empresas hasta el 31 de mayo de 2001 inclusive.

El cierre del Bernabéu es una posibilidad muy remota

La Comisión de Disciplina espera que lleguen las alegaciones del Galatasaray

M. GOMEZ ESTRELA | MADRID

En la UEFA no existe la impresión de que el Bernabéu vaya ser cerrado. Si bien la última palabra la tendrán los diez miembros de la Comisión de Control y Disciplina, los hechos que se produjeron en el partido de vuelta de los cuartos de final de la Liga de Campeones ante el Galatasaray no deben ser suficientes para que se clausure el estadio madridista. El mayor problema para el Real Madrid son sus antecedente, ya que para ver si un estadio es conflictivo se ve su expediente en los últimos 5 años.

En la última reunión no se pudo tomar una decisión porque el Galatasaray no había mandado su informe a la UEFA. El fallo del Comité de Disciplina tendrá lugar después de que un ponente haga la exposición de los hechos ante todos los miembros. Esta será encabezada por uno de sus vicepresidentes, ya que no podrá estar el presidente José Luis Villaseca al ser del mismo país que el club que se juzga. Después se discute durante varias horas y se alcanza una decisión unánime. No existen votaciones, sino que el fallo estará respaldado por todos los presentes.

En las últimas horas ha surgido el rumor de que un miembro de la Comisión va a proponer el cierre del Bernabéu. Esto puede ser un elemento inquietante para el Madrid, pero de momento no debe atemorizarle, ya que cualquier tendencia debe ser defendida y argumentada en la reunión. Lo que no peligra en ningún caso es el partido contra el Bayern en el Bernabéu, pues el fallo se va tomar pasadas las semifinales.

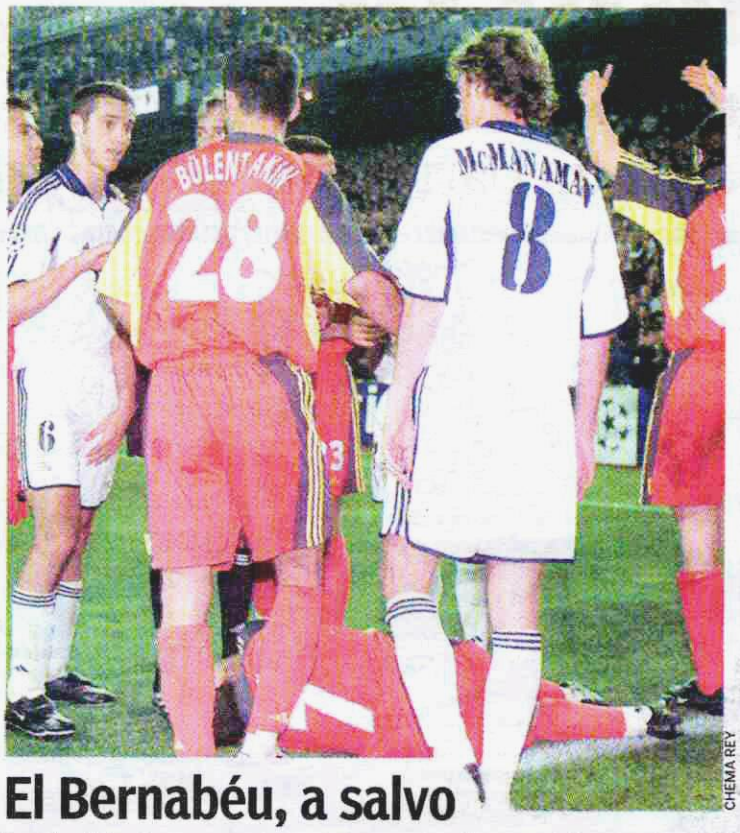

CHEMA REY

El Bernabéu, a salvo

Los incidentes que se produjeron en el Bernabéu en el Real Madrid-Galatasaray serán juzgados por la UEFA en su próxima reunión y parece poco probable el cierre del estadio.

Hoy, reunión con el Ayuntamiento y la Comunidad para la Ciudad Deportiva

J. F. D. | MADRID

Florentino Pérez se reunirá en la mañana de hoy en la sede de la Comunidad de Madrid, con Alberto Ruiz Gallardón, presidente de la Comunidad, y José María Alvarez del Manzano, alcalde de la capital de España, para sellar definitivamente el acuerdo del que saldrá la configuración definitiva de la actual Ciudad Deportiva y el proyecto de la ciudad del madridismo que ambiciona dar Florentino Pérez a todos los seguidores del equipo blanco.

En esta reunión, Alvarez del Manzano presentará al presidente de la Comunidad los acuerdos alcanzados por el Ayuntamiento con el Real Madrid para la actual Ciudad Deportiva, en los que se incluyen la construcción de cuatro torres de oficinas, así como un gran palacio de deportes. Ruiz Gallardón, en calidad de presidente de la Comunidad, deberá refrendar el acuerdo al que ya han llegado Pérez con las distintas fuerzas políticas. Una vez que la Comunidad de el sí, el siguiente paso será el de tratar lo acordado en una Junta directiva, paso previo al de la Asamblea de compromisarios del Real Madrid.

Disfruta de tu Transit
por 88.000 ptas./mes*.
Todo incluido.

Carrozados Ford Transit entrega inmediata

Este mes todos los carrozados Ford Transit están en los concesionarios de la Red Ford de Madrid. Así elijas el que elijas, lo tienes al momento.

* Oferta de renting de Ford Business Partner a 48 meses y 100.000 Kms. para unidades en stock Transit 350L chasis cabina simple con radio 1000, doble rueda y furgón de aluminio. Incluye mantenimiento, reparación de averías, seguro, asistencia en viaje y tarjeta de transporte. IVA no incluido.

nueva ford**transit**
misión cumplida.

Cobusa. Aranjuez. 91 891 15 74
Equimóvil. Madrid. 91 475 53 00
Motor 30. Madrid. 91 403 14 00
Vallausa. Madrid. 91 331 04 56
Barral Auto. Coslada. 91 673 70 15
Pemauto. Madrid. 91 539 40 99
Deysa. Madrid. 91 721 47 30
Garaje Centro. Pinto. 91 691 08 08
Jota Rocal. Rivas-Vaciamadrid. 91 666 00 50
Auto Ferbar. S.S. de los Reyes. 91 651 50 88
Novauto. Madrid. 91 372 19 50
Mundomotor. Getafe. 91 696 36 15
Majauto. Majadahonda. 91 638 23 11
Almoauto. Alcorcón. 91 642 93 40
Motorauto Leganés. Leganés. 91 687 40 22
Armesto. Pozuelo de Alarcón. 91 351 29 34
Rohercar. Tres Cantos. 91 804 16 29
Auvisa. Collado-Villalba. 91 850 00 14

La selección aburrió a un millón de personas

Comenzó con una audiencia televisiva de seis millones y, tras el tostón de la segunda parte, acabó con un millón menos

J.I. GALLARDO | MADRID

La selección española aburrió a un millón de personas en el partido ante Japón. El estudio de la audiencia televisiva corrobora que el público le fue dando la espalda al combinado de José Antonio Camacho a medida que transcurrían el partido. Los algo más de seis millones de espectadores que se sentaron frente al televisor al inicio de partido se quedaron en un millón menos (947.000 exactamente) al término de los noventa minutos.

Este descenso se produjo de manera paulatina a raíz del minuto 2, momento en el que el partido obtuvo su mayor share (cuota de pantalla) con un 43,3 por ciento. Antes de acabar la primera mitad el partido dejó de ser el espacio más visto, en favor del concurso 'Gran Hermano' de Tele 5. La audiencia recobró tímidamente el contacto con el partido al inicio de la segunda parte, pero el persistente empate a cero y el juego desplegado por los hombres de Camacho volvió a reducir la cuota de telespectadores. Mediada la segunda parte se produce un auténtico 'boom' y casi dos millones de personas conectaron sus televisiones con el Nuevo Arcángel. Es el momento más visto del partido: 7.495.000 personas. Este aluvión se produce justo en el intermedio del Gran Hermano. Dos minutos después de que el concurso empezara de nuevo, prácticamente los dos millones de espectadores volvieron a abandonar a la selección. En los últimos instantes del partido, probablemente por la curiosidad de ver con qué resultado concluía el choque, subió el share. Por lo visto, el partido sólo le gustó a Camacho.

Fuente: GECA

REVISTA DE PRENSA

EL MUNDO
"Baraja salva a una España sin argumentos"
El gol de Baraja salvó el empate ante Japón.

SPORT
"Al final se evitó un ridículo mayor"
Destacan en su crónica el tanto de Baraja que maquillaba la imagen.

AS
"De caricatura, insoportable"
España no mostró su superioridad ante Japón y sólo logró ganar gracias a un gol de Baraja, tanto conseguido al final del encuentro.

EL PAIS
"España-Japón, malas vibraciones"
España no jugó bien ante la selección nipona y dejó muchas dudas sobre el verdadero nivel del combinado nacional.

ABC
"Sol naciente, España menguante"
La edición andaluza de ABC habla de un mal encuentro. Además añade que este tipo de partidos deben evitarse y que todos fueron japoneses menos Raúl.

España tiene 5 fijos y 38 alternativas

El seleccionador sigue sin encontrar su once ideal

JOSE MIGUEL MUÑOZ | MADRID

Tras el último amistoso disputado el pasado miércoles ante Japón, ha quedado una cosa clara: Camacho no tiene un once fijo, y es que basta mirar el número de jugadores que han debutado con el equipo nacional desde la llegada de Camacho al banquillo de la selección.

Un total de 41 jugadores han vestido la camiseta de la selección española con Camacho como técnico, y de esos 41 jugadores que debutaron, sólo tres han gozado con continuidad como titulares: Iván Helguera, Manuel Pablo y Mendieta.

A estos hay que unir a Fernando Hierro y Raúl, dos de los fijos para el seleccionador, siempre y cuando las lesiones o sanciones se lo han permitido. Es decir, José Antonio Camacho tiene cinco fijos y treinta y ocho alternativas con las que formar un once con el que afrontar sus encuentros.

Hay un dato muy significativo que es el de la portería. Santi Cañizares desapareció de las convocatorias tras la Eurocopa, al igual que Molina, quien parece seguir pagando un alto precio por su error ante Noruega en el debut europeo. El madridista Iker Casillas se convirtió en el recambio de ambos hasta hace apenas dos encuentros, cuando Camacho volvió a confiar en Cañizares en detrimento de Iker.

Camacho sigue sin dar con su equipo, y tiene incluso que convocar a jugadores a los que no llamaba desde hacía más de un año y cuatro meses, como Nadal y Morientes. Mientras otros que están brillando con sus respectivos equipos siguen a la espera de una oportunidad como el jugador del Villarreal Víctor, los mallorquinistas Fernando Niño y Luque, el deportivista Diego Tristán... La presencia de muchos jugadores ha sido intermitente o en algunos casos simbólicas. El seleccionador sigue sin dar con su once.

LOS DEBUTANTES DE CAMACHO

Alkiza	Unai	Velasco	Gerard
De Pedro	Vicente	Tamudo	Casillas
Engonga	Valerón	Puyol	César (R. Madrid)
Ito	Juan Sánchez	Javi Moreno	Manuel Pablo
Paco	Mendieta	Téllez	Catanha
Marcos Vales	Munitis	Cembranos	Xavi
Marcelino	Guti	Salva	Sergio
Dani	César (Depor)	Romero	José Mari
Iván Helguera	Farinós	Víctor (Villarr.)	
Víctor	Toni Jiménez	Rufete	
Baraja	Juanmi	Juanfran	

Córdoba despidió al equipo nacional a lo grande

La respuesta de Córdoba con la selección ha sido digna de mención. Ni la mala imagen ofrecida por los internacionales ante Japón hizo que los cordobeses se desanimaran. Así, pese a que la selección de Camacho partía de la capital cordobesa a primera hora de la mañana, muchos fueron los andaluces que se acercaron hasta la estación del AVE para animar a la selección e intentar 'cazar' algún autógrafo. | J. M. M.

Camacho no lo ve tan negro

Al seleccionador, a diferencia de la afición, sí le gustó el partido

M. G. ESTRELA | MADRID

José Antonio Camacho no vio tan mal a España en su choque frente a Japón como muchos medios de comunicación y aficionados. El seleccionador nacional se agarra a dos argumentos para hacer un análisis positivo de lo que se vivió en el Nuevo Arcángel.

Por un lado, Camacho considera que debe valorarse el hecho de que España haya acumulado su tercera victoria consecutiva, aunque sólo en el caso de Francia se trataba de rivales de entidad considerable.

Por otra parte, el seleccionador también quiso destacar al término del encuentro la actitud del equipo. "El equipo ha trabajado, pero a veces los goles lo son todo," comentaba Camacho al término del encuentro. Fue precisamente ese espíritu de lucha lo que hizo que Camacho no hiciera reproches a sus a sus jugadores. La ausencia de acierto en la definición fue una de las claves del partido para el seleccionador. Durante la primera mitad hubo ocasiones para desnivelar el marcador, pero la falta de puntería, en algunas ocasiones, y el guardameta japonés, en otras, hizo que el partido se fuera complicando con el paso de los minutos.

Camacho no cree que existan motivos de alarma. La selección está obteniendo resultados en los últimos encuentros y eso cuenta, sobre todo cuando la clasificación del Mundial se tiene que disputar en los dos próximos partidos.

Preocupación por el próximo viaje a Israel

Una de las preocupaciones de la Real Federación Española de Fútbol es si en el próximo viaje a Israel habrá garantías suficientes en la lo que se refiere a la seguridad. Es pronto para tomar medidas porque la situación puede cambiar mucho en el próximo mes. En las próximas semanas se establecerán contactos con el Ministerio de Asuntos Exteriores en los que se van a recoger más detalles sobre los problemas que se puede encontrar España en el viaje.

RAFA CASAL

HAN DICHO

"Japón no venía de paseo, estos partidos son buenos para el técnico"
José Mari
Jugador de la Selección

"En todos los partidos, lo más importante es el ganar, da igual que sea amistoso"
Nadal
Jugador de la Selección

"Los jugadores de Japón son buenos, en el mundo del fútbol ya no hay tontos"
Salva
Jugador de la Selección

En Japón creen que España jugó por debajo de su nivel

M.G.E. | MADRID

Las crónicas del partido frente a España no vieron la luz en Japón hasta la madrugada del jueves al viernes en nuestro país. Sin embargo casi todos los medios nipones coincidieron en que el planteamiento de su selección ante España fue casi perfecto. Sólo faltó concentración en los minutos de descuento y un poco más de ambición ofensiva.

Sin embargo, los japoneses se sienten muy orgullosos del partido que realizaron en el Nuevo Arcángel, aunque también reconocen que España jugó por debajo de su nivel habitiual debido al esquema defensivo que exhibió el equipo de Philippe Troussier. tal y como jugó Japón sólo podía aspirar a un empate comentaban en sus crónicas los medios del país del sol naciente.

El empate que estuvo a punto de producirse hubiera sido un resultado histórico para Japón, más si tenemos en cuenta que lo que se quería evitar era otra goleada como la de Francia. También se incidió en que los cambios en los últimos minutos pudo desequilibrar al equipo nipón.

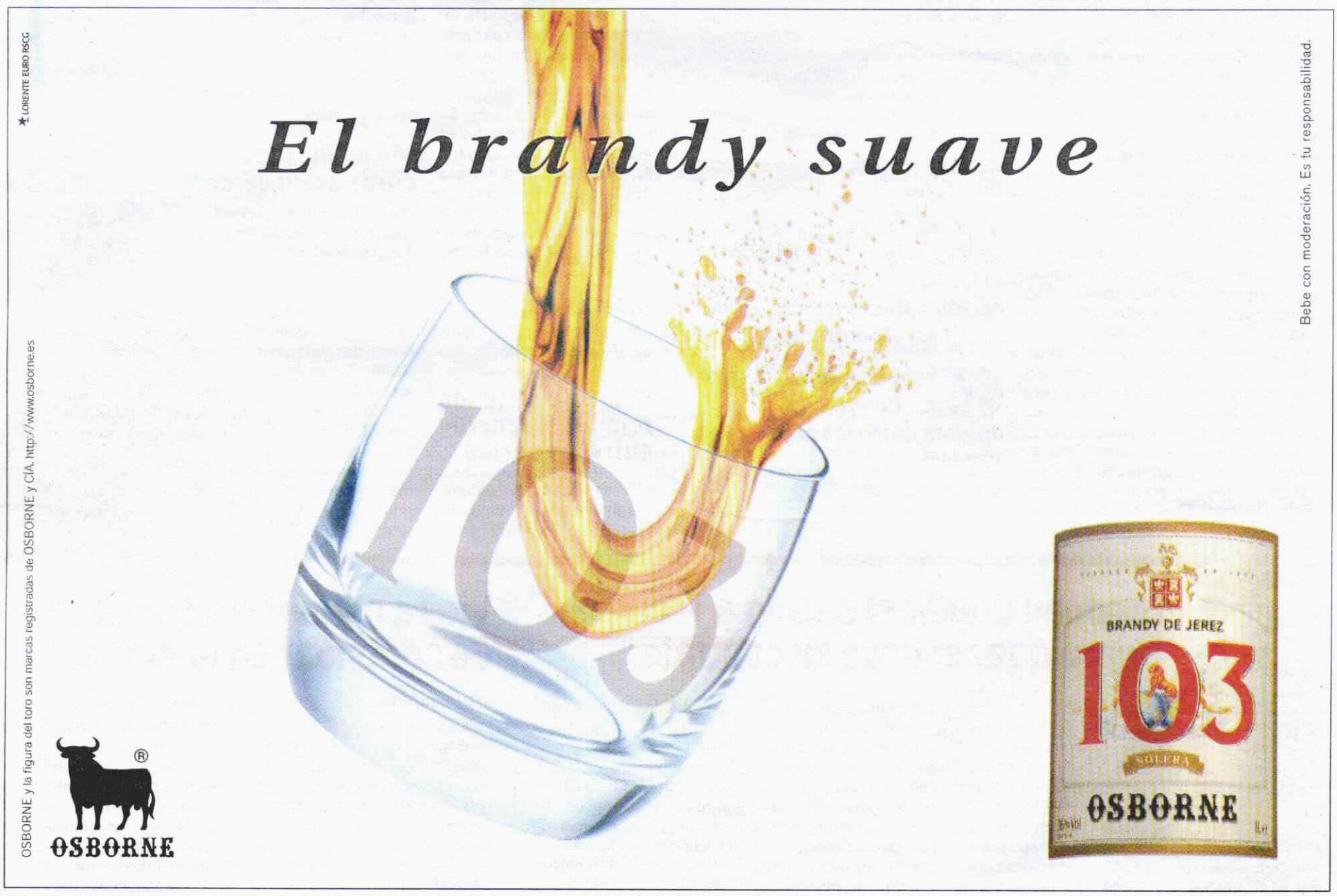

Ni Rexach ni Serra Ferrer recomendaron a Riquelme

Gaspart comienza su segundo proyecto con un fichaje político

L.F.R. Y D.E. | BARCELONA

A falta del acuerdo definitivo con Boca, Joan Gaspart ha comenzado su segundo proyecto fichando a un jugador que no le ha recomendado su cuerpo técnico. Ni Serra Ferrer ni Carlos Rexach, los dos directores técnicos que tenía el Barcelona hace cuatro días, apostaron por el jugador de Boca a la hora de poner sus preferencias para los refuerzos de la próxima temporada. Eso no quiere decir que piensen que sea un mal jugador, pero hubieran fichado antes a otros futbolistas. Rexach considera que es un jugador por el que el Barcelona tendrá que realizar un desembolso enorme, mientras que Serra Ferrer, al igual que muchos técnicos, no tiene claro que su adaptación al fútbol europeo vaya a ser un éxito. Hace unos días Capello declaraba que era un error el fichaje ya que es un futbolista muy lento para el fútbol europeo. El cuerpo técnico azulgrana piensa de manera similar.

CONFIDENCIAL MARCA

Este fichaje lo ha hecho la directiva azulgrana. El hecho de que fuera el jugador emblemático de Boca Juniors que le ganó la Copa Intercontinental al Real Madrid ha pesado muchísimo a la hora de contratarle. Gaspart sabe que este 'gancho' atrae sobremanera a la masa de aficionados azulgrana. De todas formas, el jugador ya estaba en la agenda del Barcelona desde hace tiempo. Jaume Llauradó había llegado a un acuerdo con Boca durante las elecciones a la presidencia. Como tuvo que retirarse, el club no ejerció la opción que tenía sobre el jugador. Una vez que se disputó la Intercontinental, el interés del Barcelona resurgió.

El fichaje político no le va a salir barato a Gaspart. Todavía está pendiente una renegociación del acuerdo con Boca, pero hoy por hoy la operación se le ha ido a los 12.000 millones entre el traspaso que debe pagar al club argentino y la ficha del jugador por cinco temporadas. El salto que ha pegado el jugador en cuanto a ficha es enorme. En estos momentos, en Boca está cobrando aproximadamente 40 millones por temporada. Por el nuevo contrato que ha firmado con el Barcelona se va a llevar algo más de 4.000 millones de pesetas. El argentino cobrará 3.200 millones de pesetas por la ficha de los cinco años. No cobrará lo mismo cada temporada. Empezará ganando 470 millones de pesetas limpios en su primera campaña, mientras que en la última prácticamente doblará esta cantidad. Además, se llevará cerca de 800 millones de pesetas correspondientes al 15% del traspaso. Con estas cifras, Riquelme será el segundo jugador mejor pagado de la plantilla azulgrana por detrás del brasileño Rivaldo.

Todo está a expensas de que Barcelona y Boca lleguen a un acuerdo definitivo. No hay fecha para una próxima reunión, aunque se dice que un emisario del Barcelona podría estar el miércoles en Buenos Aires. Existe la sensación de que el acuerdo definitivo no será fácil ya que el club argentino no tiene intención de rebajar sus pretensiones mientras que el Barcelona quiere cerrar la operación en 3.500 millones en lugar de los 4.900 en los que cerraron el primer acuerdo hace un mes. La negociación puede durar un mes.

HA DICHO

"El acuerdo con el Barcelona no existe... todavía; si no se cierra esta opción habrá que renegociar con Boca el contrato"

"Riquelme no deja Boca por dinero, fue Boca Juniors quien decidió venderle"

Daniel Bolotnicoff
Apoderado de Riquelme a MARCA

Así se cerró el acuerdo

Los representantes llegaron a Barcelona el domingo 22

El domingo 22, los representes de Riquelme, Juan Marcos Franchi y Daniel Bolotnicoff, socios de 'Back sports', salieron del aeropuerto inglés de Sunderland con destino a Barcelona, con una breve escala en París. A primera hora de la tarde llegaron al aeropuerto de El Prat. Se hospedaron en un hotel en Pedralbes. Por la noche, humeando todavía la derrota del Barça en Pamplona, se produjo la primera reunión seria. Por parte azulgrana estuvieron el vicepresidente Bruguera, Antón Parera, el abogado Leopoldo Hinjós y José María Minguella. La reunión se prolongó hasta las dos de la madrugada.

El lunes, segunda reunión y acuerdo entre las partes

El lunes, a las ocho, volvieron los azulgrana. Esta vez el cónclave finalizó a las tres y media. Cansados, pero con las ideas más claras, todos se despidieron. A mediodía, Marcos Franchi y Bolotnicoff viajaron a Madrid. El miércoles por la noche regresaron a Buenos Aires. Los apoderados se mostraron muy satisfechos por el resultado de estas reuniones. El Barça parece asumir las pretensiones del futbolista. Ahora es a Boca quien le toca mover ficha.

Olé publica las cifras del acuerdo

El diario argentino Olé publicaba ayer las cifras del acuerdo. La operación total asciende a 64.376.000 dólares (casi 12.000 millones de pesetas). Riquelme cobrará por cinco años 17.000 dólares libres de impuestos (3.128 millones de pesetas). Boca recibirá 19 millones de dólares 'límpios' (3.496 millones de pesetas).

REUTERS

Proponen doblar el sueldo a Wenger para que renueve su contrato

D.E. | BARCELONA

El Arsenal ha propuesto doblar el sueldo a Arsène Wenger para que el técnico francés renueve su contrato, que expira la próxima temporada. Según informaba ayer el diario The Mirror, el club inglés estaría dispuesto a pagar al preparador casi 500 millones de pesetas por temporada.

El entrenador, pretendido por el Barcelona, declaró que "no es inevitable que me marche. No he firmado un nuevo contrato porque estoy ocupado, como los otros responsables del club. El único problema reside en encontrar un poco de tiempo para sentarse alrededor de una mesa y firmar ese compromiso con el Arsenal".

Vieira manifiesta su deseo de continuar en el Arsenal

EFE | LONDRES

Patrick Vieira manifestó ayer su deseo de permanecer en su actual club, el Arsenal, desoyendo así las ofertas que le lleguen de Italia y España, la del Barcelona incluida. El francés dijo que "quiero dejar claro a todos los seguidores del Arsenal que no tengo intención de irme. He mejorado desde que llegué a Inglaterra y no veo razón para irme". El centrocampista añadió que "la gente en el club sabe qué es lo que va a suceder y está claro que voy a seguir en el Arsenal. Si la gente piensa que me quiero ir porque doy mi opinión sobre cosas de este club está realmente equivocada".

Fernando Niño, en la agenda azulgrana

Gaspart 'filtró' el interés por el central del Mallorca

M. ALZAMORA | PALMA

El Barcelona sigue planificando la plantilla de la próxima temporada. La lista de 'futuribles' no para de crecer y el último nombre en unirse a ella ha sido el del central del Real Mallorca, Fernando Niño. El jugador andaluz está haciendo una gran temporada a las órdenes de Luis Aragonés, algo que no ha pasado desapercibido para Lorenzo Serra Ferrer, que es quien ha recomendado su fichaje.

Por lo visto, el propio presidente azulgrana Joan Gaspart fue quien levantó la 'liebre' sobre este interés al comentarlo en uno de los descansos del trofeo Conde de Godó de tenis a un grupo de políticos y empresarios con los que dialogaba de forma distendida.

Fernando Niño señaló ayer al ser preguntado sobre el tema que "no sé nada de este posible interés del Barcelona. Tengo contrato con el Mallorca y ahora lo único que me preocupa es el partido del domingo contra el Zaragoza".

El central mallorquín acaba contrato el 30 de junio de 2002 y su cláusula de rescisión es de 2.500 millones de pesetas. El conjunto bermellón no negociará a la baja y si alguien quiere llevarse a Niño será pagando su cláusula. El cuadro balear puede clasificarse para la próxima edición de la Liga de Campeones y no puede prescindir así como así de uno de sus principales talentos.

EFE

Parera y Minguella se van a Italia a por Zanetti y un guardameta

I. FLAQUER | BARCELONA

El director general del Barcelona, Antón Parera, y el asesor externo de la presidencia, José María Minguella, se desplazaron ayer a Italia para interesarse por la situación del internacional argentino Javier Zanetti de cara a su posible contratación para la próxima temporada.

El lateral es uno de los principales objetivos del club azulgrana desde hace varias campañas y el viaje de los dos personajes a Italia es una forma de entablar un contacto más directo con los responsables del Inter de Milán. Además, los nombres de Buffon y Toldo son los más destacados para ocupar la posición de portero.

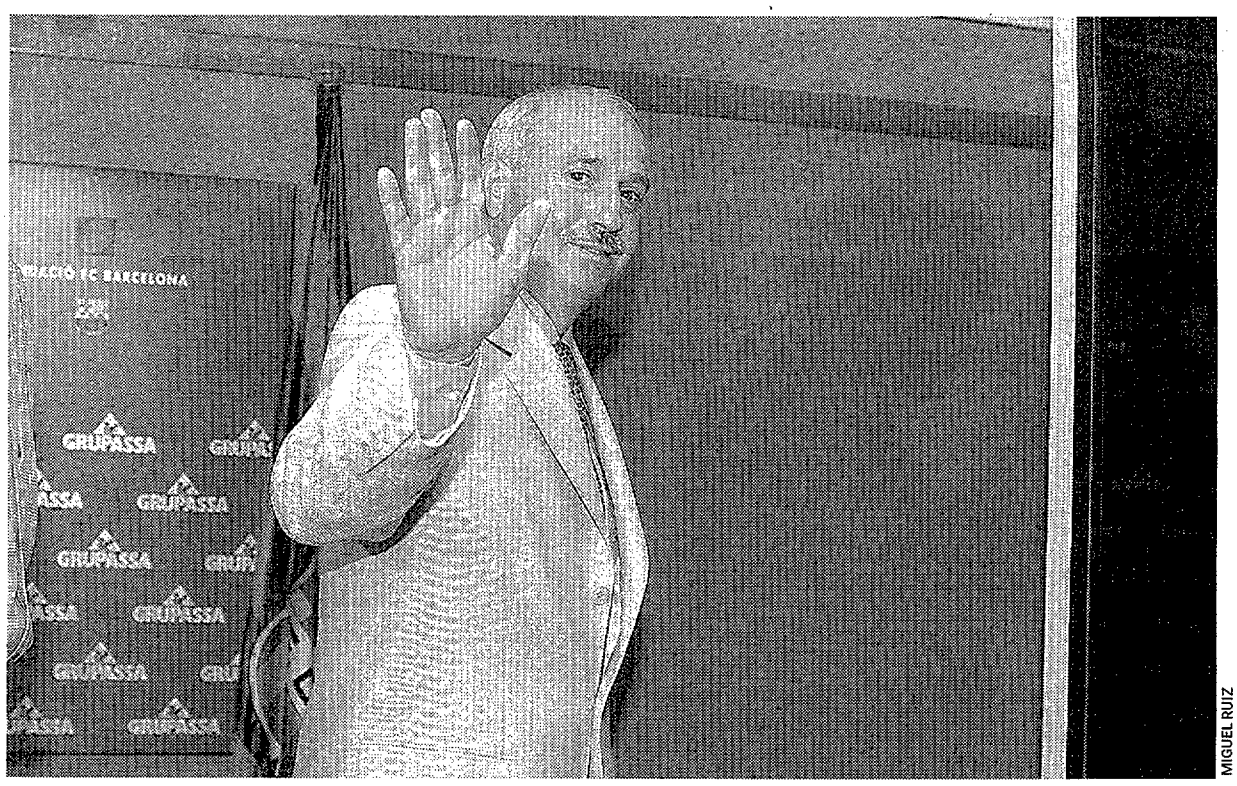

MIGUEL RUIZ

Serra le dijo a Gaspart que quiere cumplir su contrato

Deseó suerte al tándem Rexach-Alexanko y agradece al presidente las 'vacaciones pagadas'

HA DICHO

"Es cierto que Gaspart me pidió que dimitiera pero voy a cumplir mis cuatro años"

"El equipo no me ha venido grande porque he dirigido a clubes que disputaron títulos al Barça"

"Deben tener firmado otro técnico porque Gaspart dijo que el futuro estaba listo"

Serra Ferrer
Ex entrenador del Barcelona

DAVID ESPINAR | BARCELONA

Lorenzo Serra Ferrer comenzó su rueda de Prensa haciendo una declaración de intenciones. "No esperéis respuestas agresivas a ninguna persona o estamento del club. Las valoraciones las haré cuando vuelva a la dirección técnica, el próximo 1 de julio", comentó. A partir de ahí, recordó que "es cierto que Gaspart me propuso que dimitiera pero le dije que no porque había peleado hasta entonces con enormes dificultades. Me propongo cumplir los cuatro años de contrato que me quedan como director técnico de este club".

El entrenador destituido por Joan Gaspart el pasado lunes aseguró que "he trabajado con mucha ilusión y he llegado hasta donde me han dejado, donde ha querido el presidente. En el fútbol hay pocas cosas que me sorprendan y me imagino que el presidente ha tomado esta decisión por el bien de la entidad". Serra Ferrer confesó que "ha sido el marcador quien me ha traicionado algunas veces" y explicó que "el club no me ha venido grande porque he entrenado al equipo y no al club. Además, he estado en otros equipos que han disputado títulos al Barcelona".

Sobre el tándem Rexach-Alexanko, dijo que "les deseo toda la suerte que yo no he tenido y su éxito es el mío, porque soy director técnico en vacaciones". Este punto es el que más ironía suscitó, puesto que insistió en que "el presidente sabe que hace tres años que no tengo vacaciones y ha sido generoso dándomelas". Acerca del futuro, aclaró que "ya deben tener firmado al nuevo técnico porque Gaspart ha dicho que está todo hecho para el futuro, aunque a mí no me consta que sea así por el momento y no he dado ningún nombre aún".

Gramanet	0	3	Barcelona

Gramanet: Morales, Oleguer, Nieto (Calvo, 60'), Raúl, Edu, Rodri (Vilanova, 70'), Dani, Isidro, Lluís (Matute, 60'), Alex (Juan Molina 78') y Larios (Serrano, 67')
Barcelona: Dutruel, Carrión, Cuadrado, Xavi, Bermudo, Alfonso, Babangida (Moises, 67'), Gabri, Dani (Roberto, 93') Motta (Marcelo, 84') y Sergio Santamaría (Alberto, 57')

Arbitro: Téllez Sánchez. Colegio catalán. Mostró tarjetas amarillas a Rodri (49') y Alberto (68')
Goles: 0-1 (20') Dani . 0-2 (35') Alfonso. 0-3 (92') Moisés.
Incidencias: Lleno (4.300 asistentes)

El Barça de Rexach gana sin problemas a la Gramanet

I. FLAQUER | BARCELONA

Carlos Rexach debutó como técnico del Barcelona en las semifinales de la Copa Cataluña que su equipo disputó frente a la Gramanet. El conjunto azulgrana consiguió un cómodo triunfo que quedó encarrilado en la primera mitad con dos goles de Dani y Alfonso. Ya se pudo presenciar la mano del nuevo técnico en el equipo a pesar de que había muchos jugadores del filial en el once inicial. Cambió de sistema y los azulgrana volvieron al sistema de Cruyff: el 3-4-3. El equipo se caracterizó por buscar la posesión del balón y una rápida circulación. Otra de las novedades estuvo en la portería. Dutruel recuperó la titularidad perdida.

Primera al día

ESPANYOL

El objetivo es traer cedido a Cambiasso

M.C.T. | BARCELONA

El centrocampista argentino Cambiasso, que actualmente juega en el Independiente de Avellaneda de su país cedido por el Real Madrid, es uno de los objetivos del club espanyolista para reforzar su plantilla la próxima temporada.

REAL

Toshack no dará demasiadas bajas

O. B. | S. SEBASTIÁN

John Toshack reconoció ayer que ya está planificando la plantilla para la próxima temporada, pero aclaró que no habrá demasiados cambios con respecto a la que tiene ahora mismo. Confirmó que no se ficharán porteros.

Final UEFA

Se presentó la bufanda

El Alavés presentó la bufanda oficial de la final de la Copa de la UEFA que disputará en Dortmund el próximo 16 de mayo ante el Liverpool.

ALAVES

Pide al Deportivo jugar el viernes 11

A.S.V. | VITORIA

El Alavés ha solicitado al Deportico adelantar el partido de Liga que deben disputar ambos equipos el próximo sábado día 12 de mayo al viernes 11, para de esta manera tener un día más para preparar la final de la Copa de la UEFA. Por otra parte, Apelación desestimó el recurso por Contra, al igual que con el rayista Poschner.

LAS PALMAS

Orlando se irá si sigue Kresic

A.G. | LAS PALMAS

"Si sigue el míster, yo me voy". Con esta frase tan clara y contundente se despidió ayer Orlando de la rueda de prensa. El jugador muestra de está manera su descontento con la situación que está viviendo con Kresic esta temporada, y de cierta manera le reta a un pulso.

ZARAGOZA

Marcos Alonso se une a la lista

CH.S. | ZARAGOZA

Marcos Alonso se ha sumado a la lista de futuribles técnicos. Por otra parte, la lesión de Esnaider es menos grave y podría estar listo en diez días. Además, el regreso de Sundgren deberá esperar al autodescartarse.

CLASIFICACION

	EQUIPO	P.	J.	G.	E.	P.	GF.	GC.
1	Real Madrid	68	31	21	5	5	69	32
2	Deportivo	57	31	17	6	8	60	38
3	Valencia	53	31	15	8	8	48	25
4	Mallorca	53	31	14	11	6	44	37
5	Barcelona	51	31	14	9	8	68	50
6	Celta	47	31	13	8	10	43	44
7	Alavés	46	31	13	7	11	49	42
8	Málaga	45	31	13	6	12	50	49
9	Espanyol	45	31	13	6	12	40	32
10	Villarreal	44	31	12	8	11	46	46
11	Athletic	39	31	10	9	12	39	44
12	Rayo	38	31	9	11	11	51	54
13	Zaragoza	36	31	8	12	11	47	49
14	Las Palmas	36	31	10	6	15	31	51
15	Valladolid	33	31	8	11	12	35	42
16	Real	33	31	8	9	14	39	60
17	Oviedo	33	31	9	6	16	38	55
18	Osasuna	31	31	7	10	14	36	47
19	Racing	30	31	8	6	17	38	52
20	Numancia	29	31	7	8	16	31	53

PROXIMA JORNADA

Valencia - Valladolid 21:00 h. Bueno Grimal	Sáb. 28 Aut/La2
R. Madrid - Osasuna 21:00 h. Turienzo Alvarez	Sáb. 28 PPV
Málaga - Oviedo 18:00 h. Pérez Burruli	Dom. 29 PPV
Athletic - Alavés 18:00 h. Prados García	Dom. 29 PPV
Racing - Rayo 18:00 h. Losantos Omar	Dom. 29 PPV
Deportivo - Espanyol 18:00 h. Daudén Ibáñez	Dom. 29 PPV
Mallorca - Zaragoza 18:00 h. Ansuátegui Roca	Dom. 29 PPV
Numancia - Villarreal 18:00 h. Undiano Mallenco	Dom. 29 PPV
Las Palmas-R. Sociedad 19:00 h.p. Ramírez Domínguez	Dom. 29 PPV
Barcelona - Celta 20:00 h. Rodríguez Santiago	Dom. 29 C+

Seguimos al Leeds

Antonio Sanfeliú

Vicente Rodríguez

Enviados especiales a **LEEDS**

O'Leary da favorito al

El técnico del Leeds cree ventaja por su experiencia

ANTONIO SANFELIU | LEEDS

David O'Leary asume el papel de víctima de cara al encuentro del próximo miércoles contra el Valencia. El técnico del conjunto inglés no dudó en afirmar ayer a MARCA en la ciudad inglesa, que el equipo de Héctor Cúper es el principal candidato para pasar a la final. "Está claro que en esta eliminatoria el Valencia es el principal favorito, no tengo ninguna duda. Ellos ya saben lo que es jugar una semifinal de esta competición, ya que el año pasado estuvieron en ella y fueron capaces de superar a un rival como el Barcelona". El entrenador irlandés del Leeds, que conversó con MARCA una vez finalizada la sesión preparatoria matinal, que por cierto, fue a puerta cerrada, aseguró que el bloque es la principal virtud del que será su rival en sólo seis días. "El Valencia tiene grandes jugadores como es el caso de Mendieta, pero sobre todo destaca por el conjunto tan compacto que conforma".

Sobre qué sistema utilizará el miércoles en Elland Road, el técnico prefirió no dar ninguna pista. "Nunca digo cómo voy a jugar, ése es uno de mis secretos, pero saldremos al ataque". El irlandés no pasa por alto el gran poder defensivo de los de Cúper. O'Leary es consciente de que su equipo necesita una buena renta para ir con algún tipo de posibilidad a Mestalla. "El Valencia es un equipo que en defensa roza la perfección. Pero nosotros estamos en un gran momento de forma y no se lo vamos a poner nada fácil". Las similitudes entre la campaña europea del Leeds de esta temporada y la del Valencia del año pasado, al técnico de los ingleses no se le pasa por alto la comparación. "Puede ser que seamos dos equipos parecidos, ya que nadie apostaba por nosotros y ya nos hemos metido en semifinales".

Llenazo en Elland Road

No obstante, el técnico no dudó en señalar que "no me esperaba que pudiéramos llegar tan lejos en esta competición, aunque es verdad que estamos ahí por méritos propios". El Leeds se ha enfrentado este año a todos los equipos españoles que han jugado la Champions, pero brilló ante el Depor: "Es muy difícil que volvamos a repetir un partido como el que firmamos ante el Deportivo".

Por otra parte, las taquillas del estadio de Elland Road han colocado el cartel de 'no hay billetes' para presenciar en directo el partido que enfrentará el Leeds United contra el Valencia, el próximo

Un hincha ya tiene dos entradas para la final de San Siro

Julio Manrique, miembro de la peña valencianista 'Chempions' de Lorca (Murcia), ya tiene dos entradas para ver la final de la Champions que se disputará el 23 de mayo en el estadio de San Siro, en Milán.

Este valenciano residente en Lorca desde hace varios años y que acude religiosamente cada quince días a Mestalla para ver a su equipo, a pesar de tener que hacer 700 kilómetros entre ida y vuelta, ha sido uno de los agraciados con un sorteo que realizó la UEFA el 19 de abril para entregar 11.000 de las cerca de 24.000 entradas que le corresponden.

A través de la página web 'UEFA.com' y durante cuatro semanas, el órgano rector puso en marcha un servicio en el que los aficionados que quisieran localidades -una o dos por persona- dejaran sus datos personales y forma de pago. Las entradas le serán remitidas durante la primera semana de mayo. | JORGE SEGURA

"Nos vemos en Milán"

ALONSO CASTILLA | MADRID

El Valencia ya se ha asegurado un aficionado de lujo para la final de la Champions League. Si elimina al Leeds, por supuesto. Se trata de Su Majestad Don Juan Carlos I. En la mañana de ayer el Rey recibió a una representación del club valencianista -Consejo y plantilla, además de Juan Antonio Gómez Angulo y Angel María Villar- con motivo de la Copa que el Valencia ganó hace dos temporadas. El acto apenas duró quince minutos debido a la apretada agenda del Rey, pero según reconoció Pedro Cortés una vez finalizado el acto, Su Majestad se ha comprometido a acudir a la final de Milán -no estuvo presente en la que disputaron en París el año pasado Real Madrid y Valencia- si el equipo de Héctor Cúper se clasifica: "Le hemos invitado, en caso de que nos clasifiquemos, a la final. Tiene una agenda muy apretada, pero va a estar en Milán y, además, apoyando al Valencia, según nos ha dicho".

LUIS ANGEL

Pedro Cortés impone al Rey la insignia de oro y brillantes del Valencia

como Valencia

que su rival tiene en la Champions

HA DICHO

"El Valencia ya sabe lo que es jugar una semifinal y ganarla y eso les da ventaja"

"Somos dos equipos parecidos ya que nadie contaba con nosotros y estamos en semifinales"

David O'Leary
Técnico del Leeds

miércoles correspondiente al encuentro de ida de las semifinales de la Liga de Campeones.

Las entradas para acudir al que han calificado el "partido más importante de los últimos 25 años" se han agotado en pocos días, incluso se asegura que "se podrían haber llenado dos campos" ante la gran demanda de localidades por parte de los aficionados del Leeds.

Elland Road estará hasta la bandera con 36.000 espectadores para recibir a los de Cúper, y sólo unos pocos de ellos serán valencianistas, por lo que el ambiente será uno de los principales aliados de los ingleses.

O'Leary posó para MARCA con la camiseta del Valencia

MALLORCA

Finidi o Eto'o, la gran duda de Luis

M.A. | PALMA

La probable inclusión del argentino Burgos como portero titular el próximo domingo va a obligar a Luis a dejar a un extranjero en la grada, siendo Finidi o Eto'o los perjudicados.

OSASUNA

Quiere el traspaso de Llorens

P. P. | MADRID

Osasuna está interesado en fichar a Llorens en caso de que se mantenga esta temporada en Primera. En caso contrario, el jugador volverá al Atlético, de donde llegó cedido.

MALAGA

Rufete no desea ir a jugar a Francia

M.R. | MALAGA

Rufete negó ayer que desee jugar en Francia la próxima temporada tras el interés surgido por parte del PSG. De los Santos, por su parte, no estará el domingo por una contractura en el cuádriceps de la pierna derecha,

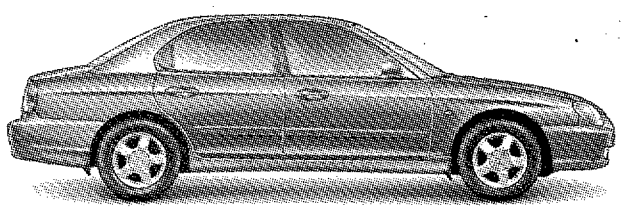

disfruta la vida HYUNDAI

Para evolucionar en la vida hay que viajar.

Y leer.

Hay una manera de disfrutar de un gran automovil en diseño, prestaciones y equipamiento sin tener que gastarse una fortuna. Hyundai Sonata, con motores 2.5 V6 24 v. y 160 cv. Y 2.0 de 16 v. y 136 cv. Y de serie, climatizador, airbags frontales con Dpp (detector de presencia del acompañante) y airbags laterales, llantas de aleación, alarma, faros antiniebla etc. **Y desde sólo 2.730.000 ptas*** .16.407,63 euros

SONATA

120 años

902 246 902
www.hyundai.es

Sonata 2.5 V6 24 v con ABS de serie **3.145.000 ptas*** / 18.901,83 euros
* P.V.P. recomendado en Península y Baleares. Incluye IVA, impuesto de matriculación, transporte, Plan Prever gasolina y Plan familia numerosa

La afición del Oviedo abroncó a Antic y defendió a la plantilla

El técnico se disculpó ante los jugadores en el vestuario

S. BARRIOCANAL | A CORUÑA

La única diferencia entre el Deportivo que se proclamó campeón el año pasado y el de la actual campaña es que ahora no es el líder. Es más, en algunos apartados estadísticos los números del Depor de esta temporada superan a los de la anterior; un dato que refleja la línea de continuidad del equipo (con los mismos guarismos dentro y fuera de casa) y el mayor grado de dificultad en la presente Liga.

En uno de los aspectos donde más destaca es en los goles materializados. El equipo coruñés ya ha marcado 60 en la Liga, cinco más que la temporada pasada a estas alturas, y se encuentra a sólo ocho de igualar el récord histórico, que data de la campaña 94-95 en la que logró 68. Ya en la temporada del título superó una marca goleadora en la jornada 23, firmando el mejor comienzo realizador (42 goles) de los últimos 50 años. Esta marca la volvió a superar esta temporada, ya que en la misma jornada había marcado 45 goles, tres más que en la anterior. Llegar a 68 goles es muy factible teniendo en cuenta que el Depor promedia en esta temporada más de dos goles por partido en Riazor (36 en 15 partidos), donde aún debe disputar cuatro encuentros. Manteniendo la media de dos goles en casa igualaría la cifra, pero hay que tener en cuenta que el también marca fuera (sólo ha dejado de hacerlo en el Bernabéu y en El Insular) y por lo tanto está en disposición de superar los 68.

La posibilidad de convertirse en el equipo más goleador de la historia del club es un dato al que Irureta le otorga gran importancia: "Espero poder superar el número del año pasado (66); b

TUERO-ARIAS

Antic se dirige a los jugadores durante el entrenamiento de ayer

El Consejo alaba la postura del equipo

El Consejo del Oviedo, a través del director general, Félix Ortega, se mostró "agradablemente sorprendido con la postura del primer equipo". También expresó su "absoluto desacuerdo" con las palabras de Antic, por "desafortunadas, falsas, inapropiadas y fuera de lugar. Su efecto ha sido fortalecer la unión de la plantilla y de todos los estamentos del club".

HA DICHO

"Le hemos exigido una disculpa privada que ya ha hecho y una pública"

Esteban

ANGEL MARIA VILLAR

Apuesta por jugar toda la Copa del Rey a partido único

E. P. | ZARAGOZA

El presidente de la Real Federación Española de Fútbol (RFEF), Angel María Villar, subrayó sobre la Copa del Rey, que por primera vez en España se ha disputado con eliminatorias a partido único, que se ha planteado "jugar más eliminatorias o incluso toda la Copa a un solo partido, pero eso se debatirá en las comisiones y con la Liga de fútbol (LFP)", indicó Villar en la capital aragonesa, donde había acudido para dar una conferencia.

El presidente de la Federación destacó que ha habido "muy buena aceptación de este sistema por casi todo el mundo que ha participado. Hubo alguna voz en contra pero han sido una minoría y por la rabia de no verse clasificado, entiendo".

En otro orden de cosas, Angel María Villar comunicó que la Federación anunciará el acuerdo suscrito con la Liga de Fútbol (LFP) y con la Asociación de Futbolistas Españoles (AFE) por la normativa en materia de extranjeros. "Los elementos que propiciaron, en aquel momento, este acuerdo han cambiado y hay que volver a negociar", reseñó el presidente.

www.santana-suzuki.es

¿Te atrae por el físico o por el dinero?

Suzuki Grand Vitara, con kit de regalo.

>Aire acondicionado >Protectores de carrocería >Alerón superior trasero
>Faros antiniebla >Defensa delantera integral en fibra >Terminación de escape cromada
Sólo hasta fin de mes. Oferta válida hasta fin de existencias.

GARANTÍA 3 años
24 horas asistencia

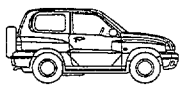
Grand Vitara

Hoy, tu mundo es otro.

SUZUKI AUTOMADRID - (Leganés) C/ Carlos Sáinz, 35 - Ciudad del Automóvil - Tel. 916 949 161 - (Las Rozas) C/ Cabo Rufino Lázaro, 15 - Pol. Europolis - Tel. 916 372 183 - C/ Concha Espina, 5 - Tel. 915 632 804 - C/ García de Paredes, 3 - Tel. 915 943 611 - (Móstoles) Paseo Arroyomolinos, 35 - Tel. 916 456 506 - **CONTINENTAL AUTO** - C/ Ponzano, 85 - Tel. 915 341 992 - **GARAJE J.J.** - C/ Rodríguez San Pedro, 13-Dpdo. - Tel. 914 462 781 - **IBERAUTO 2000** - C/ Pastora Imperio, 1 (Final Avda. de San Luis - Pinar Chamartín) - Tel. 917 669 981 - C/ Clara del Rey, 65 - Tel. 914 130 268 - **QUILES CONCESIONARIOS** - (Alcalá de Henares) Avda. Complutense, 97 (Antigua N-II, Km. 31,6) - Tel. 918 884 911- (Torrejón de Ardoz) Avda. de la Constitución, 200 - Tel. 916 563 397 - **RAM** - Paseo Santa María de la Cabeza, 92 - Tel. 914 734 733 - Avda. Ciudad de Barcelona, 218 - Tel. 914 337 557 - (Collado Villalba) - Pol. P-29 - C/ A, s/n - Tel. 918 501 105

Eureka/N.W. Ayer

El Deportivo está a sólo nueve goles de batir su récord goleador

S. BARRIOCANAL | A CORUÑA

La única diferencia entre el Depor que se proclamó campeón el año pasado y el de la actual campaña es que ahora no es el líder. Los números de esta temporada superan a los de la anterior; un dato que refleja la línea de continuidad del equipo (con los mismos guarismos dentro y fuera de casa) y el mayor grado de dificultad en la presente Liga.

En uno de los aspectos donde más destaca es en los goles materializados. El equipo coruñés ya ha marcado 60 en la Liga, cinco más que la temporada pasada a estas alturas, y se encuentra a sólo ocho de igualar el récord histórico, que data de la campaña 94-95 en la que logró 68. Ya en la temporada del título superó una marca goleadora en la jornada 23, firmando el mejor comienzo realizador (42 goles) de los últimos 50 años. Esta marca la volvió a superar esta temporada, ya que en la misma jornada había marcado 45 goles, tres más que en la anterior. Llegar a 68 goles es muy factible teniendo en cuenta que el Depor promedia en esta temporada más de dos goles por partido en Riazor (36 en 15 partidos), donde aún debe disputar cuatro encuentros. Manteniendo la media de dos goles en casa igualaría la cifra, pero hay que tener en cuenta que el también marca fuera (sólo ha dejado de hacerlo en el Bernabéu y en El Insular) y por lo tanto está en disposición de superar los 68.

Jabo defiende su estilo ofensivo

La posibilidad de convertirse en el equipo más goleador de la historia del club es un dato que Irureta valora: "Espero poder superar el número del año pasado (66); batir el récord es una motivación más. Somos el tercer equipo más goleador y estamos cerca de alcanzar a los primeros. Esto demuestra que el equipo tiene un carácter ofensivo, aunque nos caricaturicen de defensivos".

IN SITU, S. A.

Por acuerdo de la Junta General, en su reunión celebrada el día 6 de abril de 2001, esta Compañía ha trasladado su domicilio social de la calle Olivòs, n.º 9, de Madrid, al Polígono Industrial de Alcobendas, Valportillo Primera, n.º 2, 28108 Alcobendas (Madrid).

6 de abril de 2001
EL ADMINISTRADOR UNICO

Por acuerdo de la Junta General Extraordinaria y Universal de socios de la sociedad **VIPALYX, S. A.**, celebrada el 11 de abril de 2001, se ha trasladado el domicilio de la Sociedad a la calle Luis Sauquillo, número 80, de Fuenlabrada (Madrid).

TELL TRAINING, S. A.

Por acuerdo de la Junta General, en su reunión celebrada el día 6 de abril de 2001, esta Compañía ha trasladado su domicilio social de la calle Leñeros, n.º 13, de Madrid, a la calle Serrano, n.º 61, de Madrid, 28006.

6 de abril de 2001
EL ADMINISTRADOR UNICO

AZIMUT TRAVEL, S. A.

MODIFICACION OBJETO SOCIAL

A los efectos de lo dispuesto en el artículo 150 del texto refundido de la Ley de Sociedades Anónimas, se hace público que en la Junta General Universal Extraordinaria de Accionistas celebrada el 23 de abril de 2001, se adoptó la decisión de modificar y ampliar el objeto social de la Compañía que, a partir de ahora podrá dedicarse a las actividades propias de las Agencias de Viajes del Grupo Minorista y Mayorista.

Madrid, a 25 de abril de 2001
EL CONSEJERO DELEGADO

LA PITUSA, S. A.

El Consejo de Administración de La Pitusa, S. A., celebrado en Zaragoza el día 26 de marzo de 2001, acordó, por unanimidad, convocar Junta General Ordinaria de la Sociedad el día 24 de mayo de 2001 a las 11,00 horas, en primera convocatoria, y en segunda convocatoria, el día 25 de mayo de 2001 a las 12,00 horas, a celebrar en el hotel Conde Duque de Madrid, fijándose el siguiente

ORDEN DEL DIA

1.º-Examen y aprobación, si procede, del balance de situación, cuenta de resultados y memoria del ejercicio 2000.
2.º-Aplicación de resultados.
3.º-Ruegos y preguntas.
4.º-Lectura y aprobación del acta de la Junta o nombramiento de interventores para su aprobación.

De acuerdo con el artículo 212 de la Ley de Sociedades Anónimas, los accionistas podrán obtener de la Sociedad, de forma inmediata y gratuita, los documentos que se someten a la aprobación de la Junta, solicitando en el domicilio social su entrega o envío gratuito.

Madrid, a 28 de marzo de 2001
El Consejo de Administración

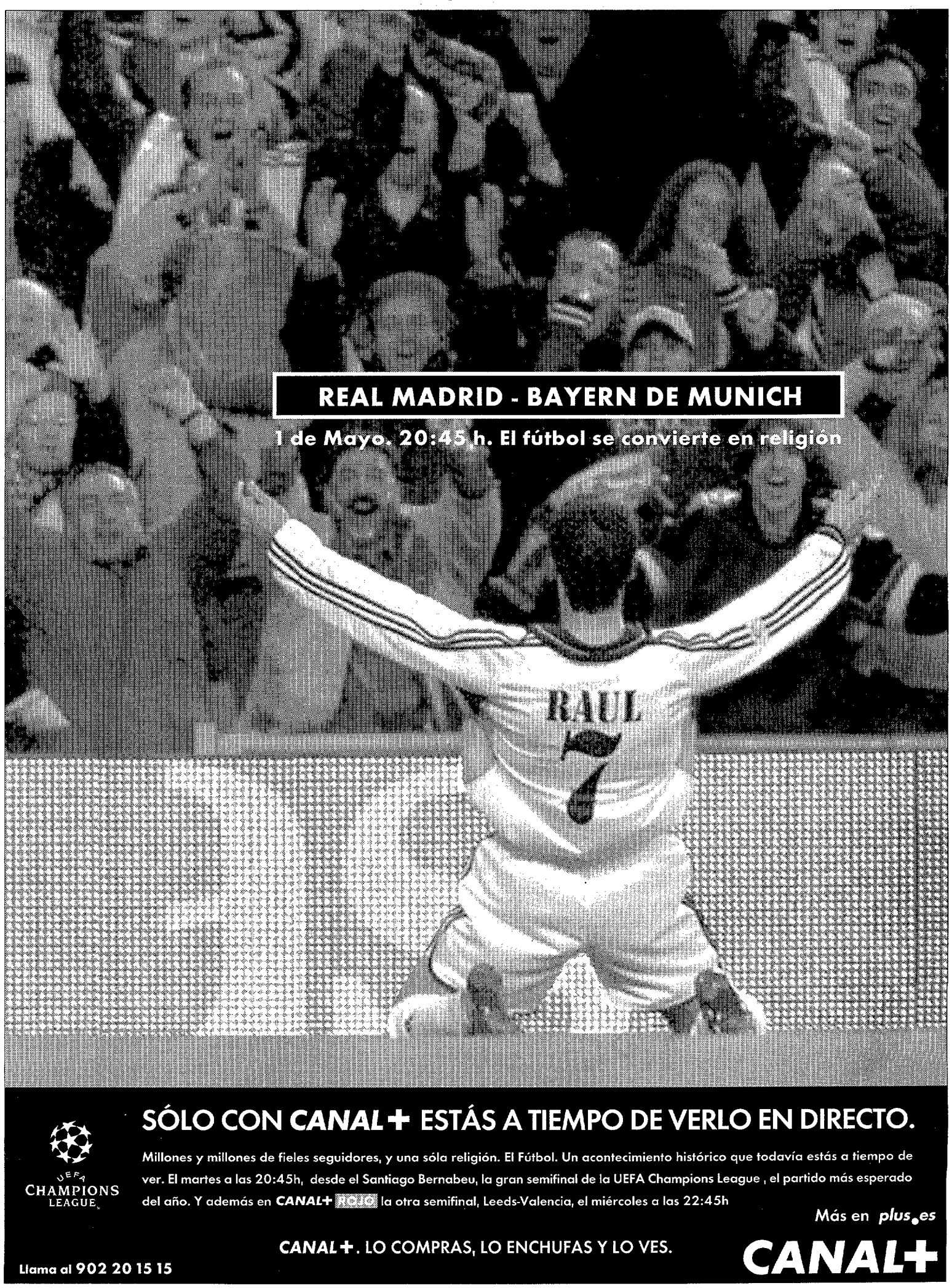

La plantilla da por buena una defensa de cinco

Reconoce que se están encajando muchos goles y se reabre el debate en la portería

RODRIGO ERRASTI | MADRID

Nadie en el seno de la plantilla rayista parece dudar de que el domingo se jugará ante el Racing con una defensa de cinco hombres. No sorprende la medida e incluso, parece que la idea les agrada. "El cambio en defensa se debe a la inseguridad que sufrimos en los últimos choques, donde nos meten muchos goles. Algo hay que cambiar y el míster está apostando esta semana por la defensa de cinco. Esperemos que salga bien", deseó Pep Setvalls, que se perfila como el sustituto del lesionado Michel. El catalán aprovechó para defender a los defensas franjirrojos. "Parece que la defensa es la culpable de la situación que vivimos, pero en realidad todo el equipo tiene algo que ver porque se empieza a defender por la delantera y por el centro del campo". Setvalls apuntó además otra clave para explicar la situación del equipo. "Nos cuesta más ahora remontar el resultado, porque tenemos más problemas para marcar. Nos venimos abajo porque vemos que adelante tampoco conseguimos goles con claridad". El central Ballesteros cree que "no estamos muy finos de cara a portería y parece que cualquiera nos puede marcar un gol. Los goles que se encajan por errores defensivos se ven más, y últimamente los rivales no necesitan muchas ocasiones para hacer un gol. El sistema de tres centrales, para situaciones como la de ahora, nos puede venir muy bien".

CHEMA REY

De Quintana y Ferreira realizan un ejercicio bajo la mirada de Ballesteros

HA DICHO

"El cambio de defensa se debe a la inseguridad en los últimos choques, ya que nos meten muchos goles"
Josep Setvalls

LOS NUMEROS

Así se reparten los goles del Rayo

CONCEPTO	Keller	Lopetegui
Partidos jugados	17	15
Partidos completos	16	14
Minutos	1.513	1.277
Goles encajados	36	18
Media por partido	2,11	1,2

Ratificados los dos partidos a Poschner

El Comité de Competición de la Real Federación Española de Fútbol desestimó el recurso formulado por el Rayo y mantiene los dos partidos de suspensión a Gerhard Poschner, expulsado en la última jornada liguera frente al Athletic de Bilbao. El alemán, se perderá además del partido del dsomingo contra el Racing el del Depor en Vallecas.

El Rayo rescinde el contrato a Bartelt

RODRIGO ERRASTI | MADRID

La directiva del Rayo rescindió ayer el contrato de Gustavo Javier Bartelt tras conocer esta semana, tal como adelantó MARCA el 21 de marzo, la confirmación de la falsedad de su pasaporte italiano que le impedía jugar como comunitario hasta final de temporada. Bartelt no acudió al entrenamiento de ayer en La Peineta, lo que levantó las sospechas de la plantilla que preguntaba a la prensa por él. "¿Sabéis donde está Gustavo? Es raro que no haya venido y nadie sepa nada", comentaban algunos compañeros como Setvalls. El club hizo oficial por la tarde la baja, aunque no le prohibirá a Bartelt entrenarse con el resto del equipo si se queda en Madrid, algo muy poco probable. El argentino ha vivido en España su temporada más atípica desde que es profesional. Llegó a Vallecas con la vitola de estrella del equipo. Aston Villa y Roma no le vieron brillar. El Rayo era su reválida. Su juego no terminó de convencer a Juande, que prefirió contar con Bolo y Bolic. Después, llegó la investigación de su pasaporte por la Federación. La Fiscalía de Roma le acuchaba porque creía que tenía un 'abuelo postizo'. El Rayo se desmarcó y recordó que era propiedad de la Roma. Su padre, Oscar, afirmó en Radio MARCA que traería las cenizas del abuelo para demostrar la autenticidad de la nacionalidad italiana de su hijo. De nada le valió. Le quitaron la ficha y el club le suspendió de sueldo. La directiva se sentía tradicionados. No era comunitario. Gustavo se entrenaba 'gratis' con el Rayo a la espera de una decisión. En cambio, si recibía las primas por cada victoria de la Roma, algo pactado antes de su llegada a Madrid. Ahora, tras la baja recibida, Bartelt deberá regresar a Italia y enfrentarse a un posible pleito de la Roma, que se siente engañada por el jugador, su agente y por su club de procedencia, Lanús.

Lo de Bartelt es un fraude

La fiscalía de Roma no da validez a su pasaporte

MARCA adelantó la falsedad del pasaporte

La falsedad del pasaporte de Bartelt ha provocado que el rayista abandone el Rayo. En Roma se dudaba de la validez de los documentos presentados para tramitar el visado. La investigación de la Fiscalía confirmó lo adelantado por MARCA .

BEATRIZ GUZMAN

Crédito Casa CAM

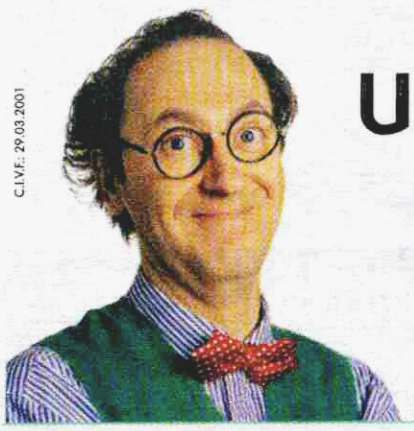

C.I.V.E.: 29.03.2001

Un buen TIPO

EURIBOR +0,75*

En la Caja de Ahorros del Mediterráneo, cuando hablamos de un buen tipo sabemos lo que decimos.
Porque nuestro **Crédito Casa CAM** tiene un tipo de salida **de sólo un 5% (TAE 5,79%)** con revisiones anuales sobre el **Euribor a 1 año + 0,75*.**
Sin duda **un buen tipo para los tiempos que corren.**

Infórmate en tu Oficina CAM o en el 902 100 112.

*TAE: 5,79% calculada sobre un tipo de interés de salida del 5%, y Euribor a un año a febrero de 2001 4,59%, a un plazo de 30 años y sobre un importe de 20 millones de pesetas. Primera revisión semestral, resto anuales. Comisión de apertura 1%. La aprobación se realizará de acuerdo con las normas de concesión de créditos CAM. Todo ello para créditos superiores a 15 millones de pesetas. Oferta válida en oficinas de Cataluña, Baleares, Madrid, Castellón y ciudad de Valencia hasta el 31 de julio de 2001.

CAM Caja de Ahorros del Mediterráneo

www.cam.es

España se medirá a Italia en cuartos

España acabó primera de grupo tras caer ante Alemania

España 0 | 2 Alemania

España: Zaparain, J. Fernández, Tarantino, García, Ortiz, Iniesta (León 65'), S. Torres, Palencia, F.J. Torres, Larrea (Moya 55'), Pepe (Senel 70').
Alemania: Adler, Petereit, Di Gregorio, Schaffrath, Cimen, Meier, Berkigt, Kilicasland (Madejski 70'), Trochowski (Spann 66'), Odonkor, Ludwig (Ochs 50').

Arbitro: Briakos (Grecia). Sacó cartulina amarilla a Jesús.
Goles: 0-1 (15') Trochowski se escapa por velocidad y bate a Zaparin en su salida. 0-2 (57') Di Gregorio de fuerte disparo.,
Incidencias: Durham. 2.000 espectadores.

D.VILARASAU | MADRID

España se clasificó para cuartos de final del Europeo sub-16 y se enfrentará el próximo domingo a Italia. La selección español acabó empatada a puntos con Bélgica y Alemania, siendo los alemanes primeros en el triple empate por su mejor producción goleadora, mientras los españoles fueron segundos por su mejor diferencia favorable de goles respecto a los belgas.

El equipo que dirige Santisteban se tomó con demasiada relajación el compromiso ante Alemania y lo pagó caro. España llegaba a este partido con la clasificación casi certificada, por lo que adoleció de tensión durante los primeros quince minutos. Todo lo contrario que los germanos, que acuciados por la necesidad de ganar imperiosamente para evitar la eliminación salieron muy mentalizados, presionaron muy fuerte y aprovecharon los numerosos despistes de un equipo español que no dio la impresión de jugar a tope en ningún momento.

CLASIFICACION

EQUIPO	P.	J.	G.	E.	P.	GF.	GC.
1 España	6	3	2	0	1	8	2
2 Alemania	6	3	2	0	1	11	4
3 Bélgica	6	3	2	0	1	4	6
4 Rumanía	0	3	0	0	3	2	13

CUARTOS DE FINAL

España- Italia Dom. 29 16:00 h
Alemania - Inglaterra Dom. 29 18:00 h

www.logolandia.com

logolandia ¡Dale VIDA PROPIA!

Llama ahora para conseguir un logo o sonido de llamada para tu móvil.

Es tan sencillo:

- Elije el logo o sonido que más te guste
- Llama al 906 299 544 desde un teléfono móvil* o fijo
- Marca la referencia de seis dígitos y el teléfono al que quieres enviarlo.

¡Y ya lo tienes!

210581 210564 210452 210495
210149 210409 210110 210491
210108 210039 210067 210502
210298 210352 210602 210503
210011 210034 210468 210498
210455 210456 210304 210508
210043 210010 210514 210504
210465 210162 210499 210507
210183 210119 210511 210494
210337 210523 210510 210509

Sonidos de llamada:

215004	Atlético de Madrid - Himno	225046	Cacho A Cacho - Estopa
225063	Real Madrid - Himno	225400	El Alma Al Aire - Alejandor Sanz
225006	Barca - Himno	225401	Say My Name - Destiny's Child
225050	R.C. Celta de Vigo - Himno	225394	La Playa - La Oreja De Van Gogh
225051	R.C.Dep. Español - Himno	225396	Lo Haré Por Tí - Paulina Rubio
225053	Real Mallorca - Himno	225399	Here With Me - Dido
225057	Real Valladolid - Himno	225030	Carolina - M-Clan
225058	Real Zaragoza - Himno	225040	Walking Away - Craig David
225047	Atlético de Bilbao - Himno	225395	Cuidate - La Oreja De Van Gogh
225056	R.S. San Sebastián - Himno	225031	Tu Veneno - Natalia Oreiro
225052	Málaga - Himno	225015	No cambié - Tamara
225048	Alavés - Himno	225024	Stan - Eminem
225049	Rayo Vallecano - Himno	225026	Coca Cola - Publicidad
225054	Real Oviedo - Himno	225017	The Real Slim Shady - Eminem
225060	Sevilla - Himno	225397	Y Yo Sigo Aquí - Paulina Rubio
225061	Valencia FC - Himno	225029	La Flaca - Jarabe de Palo
225059	Numancia - Himno	225002	Mission Imposible - Cine
225062	F.C. Barcelona - Himno	225037	What A Feeling - DJ Bobo
		225000	La Pantera Rosa - TV
		225021	It's Gonna Be Me - N'Sync
		225044	She Bangs - Ricky Martin
		225067	Feliz Cumpleaños
		225003	Mamma Mia - Abba
		225008	Sex Bomb - Tom Jones
		225011	James Bond - Cine
		225443	La Raja De Tu Falda - Estopa

¡NUEVO SONIDO! Estopa "Cacho A Cacho" Ref. 225046

Llama al 906 299 544

Para móviles Nokia 3210, 3310, 6090, 6110, 6130, 6150, 6210, 6250, 7110, 8210, 8810, 8850, 8890, 9110. Solo logotipos: 5110, 5130 • solo sonidos: 8110, 9000 • Precio min 165 Ptas. minuto. IVA incluido.

*Si tienes problemas al llamar desde tu teléfono móvil, haz tu pedido desde un teléfono fijo o llama a tu operador para solicitar el servicio. No válido para Movistar.

LA QUINIELA DE MARCA • JORNADA 35

Los cuatro partidos que se juegan el sábado pueden 'romper' muchas quinielas

Jornada extraña al jugar todos los grandes en sus estadios. El sábado se juegan cuatro partidos que invitan al '1' fijo, pero que pueden romper muchas quinielas. (Valencia-Valladolid, Madrid-Osasuna, Atlético-Murcia y Betis-Lleida). Convendría asegurarlos para llegar tranquilos al domingo.

HORARIO		PARTIDOS	PRONOSTICO MARCA	ANTECEDENTES 95-96	96-97	97-98	98-99	99-00	RESUL. HISTORICOS 1	X	2	DATOS	RACHAS ULTIMOS RESULTADOS
SABADO 21:00 Mestalla	1	Valencia Valladolid (Bueno Grimal, La 2/Aut.)	1X	1-0	2-4	1-2	0-1	0-0	22	6	4	Mestalla puede decidir en un duelo entre equipos en crisis.	P P. G P. E / P P. P G. P
DOMINGO 18:00 La Rosaleda	2	Málaga Oviedo (Pérez Burrull, P.P.V.)	1	-	-	-	-	4-0	9	4	2	El Málaga juega mejor fuera, pero el Oviedo llega tocado.	E P. G E. G / G E. P P E.
DOMINGO 18:00 San Mamés	3	Athletic Alavés (Prados García, P.P.V.)	1	-	-	-	5-0	2-1	7	0	0	San Mamés es un estadio prohibido para el Alavés.	E P. P P. G / E E G. G P.
DOMINGO 18:00 El Sardinero	4	Racing Rayo (Losantos Omar, P.P.V.)	1	1-2	1-2	-	-	1-1	12	5	3	El Racing aún puede meter en serior problemas al Rayo.	P G. E G. P / P. G P. E P.
DOMINGO 18:00 Riazor	5	Deportivo Espanyol (Daudén Ibáñez, P.P.V.)	1X	0-1	2-0	1-1	1-0	2-0	15	9	3	El Deportivo resiste segundo gracias a los partidos en casa.	P G. P G. P / G. G P. G G.
DOMINGO 20:00 Camp Nou	6	Barcelona Celta (Rodríguez Santiago, C+)	1X2	3-2	1-0	3-2	2-2	2-2	32	7	1	La crisis azulgrana de momento no ha sido frenada aún.	E G. E E. P / G. G G. P G.
SABADO 21:00 S. Bernabéu	7	Real Madrid Osasuna (Turienzo Alvarez, P.P.V.)	1	-	-	-	-	-	18	3	1	El Real Madrid ya tiene el título de Liga en la mano.	P G. G G. G / E. G E. P G.
DOMINGO 18:00 Son Moix	8	Mallorca Zaragoza (Ansuategui Roca, P.P.V.)	1X	-	-	0-2	1-0	1-1	9	7	3	El Mallorca casi siempre sufre en sus partidos de casa.	G. E. G G. E / E. P G. E P.
DOMINGO 18:00 Los Pajaritos	9	Numancia Villarreal (Undiano Mallenco, P.P.V.)	1X2	-	-	* 1-2	-	-	0	0	1	El Numancia no logra salir del 'agujero'.	E. P P. E. E / G. P E. P E.
DOMINGO 18:00 h.i. Insular	10	Las Palmas Real Sociedad (Ramírez Domínguez, P.P.V.)	1X2	-	-	-	-	-	15	7	4	La Real Sociedad es el equipo en mejor forma de los de abajo.	G. P P. P E. / E. E G. E G.
SABADO 18:00 V. Calderón	11	Atlético Murcia (Téllez Sánchez, P.P.V.)	1	-	-	-	-	-	16	5	0	El Atlético 'pinchó' en Eibar y no puede fallar dos veces seguidas.	E G. G G. P / E. P P. E E.
DOMINGO 18:00 A Malata	12	Racing Ferrol Sevilla (Arcas Piqueras, P.P.V.)	X	-	-	-	-	-	0	1	0	Los ferrolanos se juegan el descenso y lo darán todo ante el líder.	E E. E E. E / G. E P. G E.
SABADO 18:00 Ruiz de Lopera	13	Betis Lleida (Eleicegui Uranga, Aut.)	1	-	-	-	-	-	1	2	0	El Betis no debe tener problemas ante un Lleida casi descendido.	P G. G G. E / P. P E. P P.
DOMINGO 18:00 La Victoria	14	Jaén Albacete (Valle Gil)	X	-	-	-	-	-	2	0	0	Las opciones del Albacete pasan por no perder en Jaén.	E G. G G. E / G. P G. E P.
DOMINGO 18:00 Mtnez. Valero	15	Elche Tenerife (Teixeira Vitienes)	2	-	-	-	-	* 1-3	5	0	2	El Elche, en descenso, pondrá las cosas difíciles a los isleños.	P P. P P. E / E. G P. P G.

* SEGUNDA • SEGUNDA B

PRIMERA

CLASIFICACION

		EQUIPOS	Puntos	CASA Pt.	G.	E.	P.	FUERA Pt.	G.	E.	P.	
1.	=	Real Madrid	68	40	13	1	1	28	8	4	4	CHAMPIONS
2.	=	Deportivo	57	39	12	3	0	18	5	3	8	
3.	=	Valencia	53	34	11	1	4	19	4	7	4	
4.	=	Mallorca	53	34	10	4	1	19	4	7	5	
5.	=	Barcelona	51	33	10	3	2	18	4	6	6	UEFA
6.	▲	Celta	47	33	9	6	1	14	4	2	9	
7.	▼	Alavés	46	29	9	2	5	17	4	5	6	
8.	▲	Málaga	45	28	8	4	4	17	5	2	8	
9.	▲	Espanyol	45	26	8	2	6	19	5	4	6	
10.	▼	Villarreal	44	24	6	6	3	20	6	2	8	
11.	▲	Athletic	39	27	8	3	4	12	2	6	8	
12.	▼	Rayo	38	23	6	5	5	15	3	6	6	
13.	▼	Zaragoza	36	27	7	6	2	9	1	6	9	
14.	▲	Las Palmas	36	24	7	3	5	12	3	3	10	
15.	▼	Valladolid	35	30	8	6	2	5	0	5	10	
16.	▲	Real Sociedad	33	21	5	6	5	12	3	3	9	
17.	▼	Oviedo	33	29	8	5	3	4	1	1	13	
18.	▲	Osasuna	31	19	4	7	5	12	3	3	9	DESCENSO
19.	▼	Racing	30	27	8	3	4	3	0	3	13	
20.	=	Numancia	29	20	5	5	5	9	2	3	11	

SEGUNDA

CLASIFICACION

		EQUIPOS	Puntos	CASA Pt.	G.	E.	P.	FUERA Pt.	G.	E.	P.	
1.	=	Sevilla	63	36	10	6	1	27	8	3	6	ASCENSO
2.	▲	Tenerife	60	34	10	4	4	26	7	5	4	
3.	▼	Betis	59	36	11	3	3	23	5	8	4	
4.	▲	Recreativo	56	30	7	9	0	26	6	8	4	
5.	▼	Atlético	55	35	10	5	2	20	5	5	7	
6.	=	Albacete	53	35	10	5	2	18	4	6	7	
7.	=	Sporting	49	30	8	6	3	19	5	4	8	
8.	▲	Levante	48	29	8	5	3	19	3	10	5	
9.	=	Salamanca	48	26	7	5	5	22	7	1	9	
10.	▼	Córdoba	47	28	8	4	5	19	4	7	6	
11.	▲	Extremadura	46	33	10	3	5	13	3	4	9	
12.	▲	Eibar	45	29	7	8	3	16	3	7	6	
13.	▼	Badajoz	45	29	7	8	2	16	2	10	5	
14.	▼	Jaén	45	30	8	6	2	15	3	6	9	
15.	=	Murcia	42	26	6	8	3	16	4	4	9	
16.	=	Leganés	41	21	4	9	4	20	4	8	5	
17.	▲	Compostela	38	22	6	4	7	16	4	4	9	
18.	▼	R. Ferrol	36	19	5	4	8	17	3	8	6	
19.	=	Elche	34	19	4	7	6	15	3	6	8	DESCENSO
20.	=	Getafe	33	17	4	5	8	16	4	4	9	
21.	=	Universidad	27	15	2	9	6	12	2	6	9	
22.	=	Lleida	23	15	3	6	8	8	1	5	11	

ANTECEDENTES ARBITRALES

Bueno Grimal	J.	G.	E.	P.
Valencia	2	2	0	0
Valladolid	2	0	0	2

Pérez Burrull	J.	G.	E.	P.
Málaga	0	0	0	0
Oviedo	3	1	1	1

Prados García	J.	G.	E.	P.
Athletic	5	2	2	1
Alavés	1	1	0	0

Losantos Omar	J.	G.	E.	P.
Racing	5	3	1	1
Rayo	3	0	3	0

Daudén Ibáñez	J.	G.	E.	P.
Deportivo	7	4	3	0
Espanyol	5	0	1	4

Rdguez. Santiago	J.	G.	E.	P.
Barcelona	2	2	0	0
Celta	1	0	0	1

Turienzo Alvarez	J.	G.	E.	P.
Real Madrid	2	1	1	0
Osasuna	1	0	1	0

Ansuategui Roca	J.	G.	E.	P.
Mallorca	6	4	2	0
Zaragoza	10	2	2	6

Undiano Mallenco	J.	G.	E.	P.
Numancia	1	1	0	0
Villarreal	0	0	0	0

Ramírez Dguez.	J.	G.	E.	P.
Las Palmas	1	0	0	1
Real Sociedad	1	0	1	0

Téllez Sánchez	J.	G.	E.	P.
Atlético	1	0	1	0
Murcia	1	0	1	0

Arcas Piqueres	J.	G.	E.	P.
Racing Ferrol	1	0	0	1
Sevilla	0	0	0	0

Eleicegui Uranga	J.	G.	E.	P.
Betis	0	0	0	0
Lleida	3	0	1	2

Valle Gil	J.	G.	E.	P.
Jaén	1	1	0	0
Albacete	4	1	2	1

Teixeira Vitienes	J.	G.	E.	P.
Elche	2	1	0	1
Tenerife	1	0	0	1

EL BOLETO DE...

Tamudo
Jugador del Espanyol

El internacional espanyolista pone un triple en el choque del domingo en Riazor.

1	1			1
2	1			1
3		X		1
4	1	X	2	1
5	1	X	2	1
6		X	2	1
7	1			1
8	1	X		1
9	1	X	2	1
10	1			1
11	1			1
12		X	2	1
13	1			1
14		X		1
15		X		1

UNA SECCION COORDINADA POR FERNANDO CARNERERO y DAVID PECKER

El Atlético se viste de Primera

Ayer presentó las equipaciones de Nike, entre ellas una amarilla

JAVIER G. MATALLANAS | MADRID

"¡¡Amarilla!! Con esa camiseta no puede entrenar Luis Aragonés al Atlético". Este fue el comentario generalizado tras la presentación de la ropa deportiva de Nike que lucirá el Atlético de Madrid a partir del próximo 1 de julio. Dani, Luque, Toni Muñoz, Sergio Sánchez, Diego Rivas y Mario, estos dos últimos del filial, hicieron de modelos para presentar las tres equipaciones de partido, la ropa que lucirán los porteros, la de entrenamiento y el chándal, ayer en el acto que tuvo lugar en las salas de cine Kinépolis y en el que José Antonio Abellán, jefe de deportes de la Cadena Cope y atlético de pro, hizo de maestro de ceremonias del "matrimonio entre Nike y el Atlético, que durará como mínimo cuatro años".

Al capitán Toni Muñoz le tocó bailar con la más fea y lució el uniforme amarillo, el más comentado por todos los presentes pues traerá mucha cola ante la posibilidad real de que Luis Aragonés vuelva a su casa y dirija de nuevo a su equipo de toda la vida. Y es que, según estipula el contrato, el Atlético está obligado a jugar un mínimo de cinco partidos con la elástica amarilla, acompañada de pantalones y medias del mismo color, 'maldito' para los supersticiosos, sobre todo entre artistas y toreros. La primera equipación, rojiblanca, y la segunda, roja por completo, dieron menos que hablar durante la presentación.

A la última en diseño y material

La nueva elástica del Atlético de Madrid cuenta con las últimas aplicaciones en diseño y, sobre todo, en material. Nike ha realizado una camiseta lo más ligera posible para que no dé calor al jugador. Gracias al sistema 'Dry Fit', el tejido expulsa el sudor del jugador de la parte interior a la exterior de la prenda para su evaporación. Es una especie de secante que hace que la camiseta no se pegue al cuerpo, ideal para países con un clima como España. La camiseta del Atlético se pondrá a la venta en las tiendas de deporte a partir del 1 de julio y su precio será de 9.995 pesetas. Habrá una versión más barata, pero de poliéster, de 5.995 pesetas. El equipo estrenará la equipación durante la pretemporada.

La afición, clave del éxito

El acto fue breve y ameno. Intervinieron Miguel Angel Gil Marín, director general del Atlético, y Fabrice Duccheshi, director general de Nike. El dirigente rojiblanco auguró un rotundo exito "al matrimonio" que ayer inició su andadura, porque "la idiosincrasia, la filosofía de ambas empresas es una garantía para que fructifique este acuerdo". El dirigente de la marca deportiva destacó a la afición rojiblanca como patrimonio fundamental para el éxito de la convivencia entre Nike y el Atlético, por "su abnegación, apoyo, sufrimiento, carácter y rebeldía, llenando cada domingo el Vicente Calderón".

Con esta camiseta no cuenten con Luis

J. G. M. | MADRID

HISTORIA MARCA

Finales de 1985. Entrenamiento del Atlético. Portería del fondo norte del Vicente Calderón. Luis Aragonés está 'fusilando' al 'Pato' Fillol con su ayudante Martínez Jayo. El eterno técnico del Atlético 'pica' al internacional argentino. La mayoría de los jugadores rojiblancos se han retirado a la ducha. El 'sabio de Hortaleza' está centrado en la sesión de portería, cuando mira la trayectoria del único balón que no ha cogido palos salido de sus botas y ve a uno de los empleados del Atlético que entra por un vomitorio: Luis se pone hecho una furia. Fillol, Jayo y los 50 curiosos que seguían el entrenamiento alucinan. Con su argot madrileño, Aragonés manda al sujeto a que se vuelva por donde venía. "¡Como te presentas en mi entrenamiento con una camiseta amarilla, no tienes vergüenza! ¿Quieres que bajemos a Segunda?", brama el técnico atlético.

Esta es sólo una de las muchas anécdotas que envuelven las deliciosas vivencias del técnico que puede volver al Atlético el próximo 30 de junio y que explican la sorpresa de todos los que le conocen al ver la tercera equipación del Atlético que ha preparado Nike, totalmente amarilla. Queda por ver si Luis admitiría que un equipo suyo luciera tal color. La verdad es que cuesta creerlo.

HAN DICHO

"Yo sé de un técnico que no querría ni verla en el vestuario"
Toni Muñoz
Jugador del Atlético

"¿Colores? Lo que hay que repetir son las imágenes de triunfo"
Kiko
Jugador del Atlético

"Ganar o perder es cosa de calidad y motivación; no de superstición"
Miguel Angel Gil
Director General del Atlético

"Después de todo lo que le ha pasado al Atlético no creo que le vaya peor por vestir de amarillo"
Pepe Navarro
Representante de L. Aragonés

Un 'templo' del fútbol en la Gran Vía

PABLO POLO | MADRID

El Atlético tiene previsto inaugurar el próximo mes de septiembre una tienda con todos los productos del club y de la firma Nike. Es lo que se conoce como un 'templo' del fútbol, que se ubicará en plena calle Gran Vía y donde el aficionado podrá encontrar, entre otras cosas, todas las equipaciones de los equipos que viste la multinacional americana, como Valencia, Barcelona o Manchester United.

Del funcionamiento de esta macrotienda, cuya gestión y explotación, tras dar con el local ideal, será controlada por José Luis Flores, director de merchandising del club, depende mucho el beneficio del Atlético en este nuevo acuerdo con Nike por cuatro temporadas y 400 millones fijos por cada una de ellas. Si el equipo funciona deportivamente la próxima temporada, algo que se considera esencial, la entidad confía en ingresar 500 millones más gracias al 'templo' del fútbol. El Valencia, por ejemplo, obtiene 350 kilos por este concepto.

FOTOS: SIRVENT

Kiko y el club rojiblanco nacieron el mismo día

J. G. M. | MADRID

Ayer volvió a darse una deliciosa circunstancia que ocurre desde que Kiko Narváez vio la luz en Jerez de la Frontera un 26 de abril de 1972: muchos años antes, el mismo día pero en 1903, se creó en Madrid el Athletic de Madrid, actual Atlético, que ayer cumplió 98 años. No es coincidencia que la presentación de la nueva equipación de Nike coincidiera con el aniversario del Atlético. Lo que sí se escapa a la razón es el que ídolo del conjunto colchonero lleve asociado su 'envejecimiento' al mismo día que lo sufre el equipo de sus amores.

Kiko, con su guasa andaluza habitual, restaba ayer importancia a una coincidencia que le agrada muchísimo. "Es muy bonito, pero es eso, una coincidencia, porque no creo que mi padre acertase para que yo naciese este día. ¿Que cuantos cumplo? Yo ya soy como las folklóricas, no digo mi edad". Luego, entre risas, confirmó las 29 primaveras que ha vivido.

El '19' rojiblanco no pide de regalo reencontrarse con el gol después de dos años y medio. Todo llegará. "Mi mejor regalo es ver bien de salud a todos los míos. Eso es lo importante", asegura. El jerezano volvió a repetir sus cuentas del ascenso: "Para subir hay que ganar seis partidos... y los de casa, como sea". Dicho queda.

El jerezano es historia viva del Atlético

Kiko, que ayer acudió, como todos sus compañeros excepto los internacionales, al acto de presentación de la nueva equipación deportiva del Atlético, celebraba su cumpleaños. El jerezano, que posó para MARCA ante un cartel histórico de la entidad rojiblanca, pide sobre todo salud... que los éxitos deportivos ya llegarán.

El 'profe' volvió a sacar el gimnasio al campo de entrenamiento

SILVIA BARBA | MADRID

Después de la derrota en Eibar el Atlético busca la fórmula para volver a obtener los tres puntos. Oscar Ortega, preparador físico, lo tiene muy claro y ayer lo volvió a demostrar en la sesión matutina que duró cerca de hora y media: el 'profe', al grito de "vamos, vamos, hay que realizar el ejercicio a tope; tenemos que estar al ciento por ciento", no dejó descansar a los jugadores ni un sólo minuto. Oscar no dudó, incluso, en participar de sus propios ejercicios y realizó algunos con los jugadores, siempre bajo la atenta mirada y supervisión de Marcos Alonso. El técnico estuvo muy atento a los movimientos de los rojiblancos, que también realizaron un partidillo.

Además, se volvió a sacar el gimnasio al terreno de juego del Cerro del Espino y los atléticos sudaron de lo lindo, de tal forma que tuvieron que acudir varias veces a la banda a tomar agua para saciar el calor que pasaron. Todo esto teniendo en cuenta un circuito de cuatro pruebas en la que las más temida era una en la que los jugadores tenían que levantar su peso realizando sentadilla. El objetivo de Oscar Ortega es que los jugadores alcancen el estado óptimo para llegar muy bien preparadores al último tramo de Liga. Para ello, los rojiblancos volverán hoy al trabajo preparando el trascendental choque de mañana ante el Murcia.

Doble sesión en la previa del partido ante el Murcia

P. P. | MADRID

El Atlético de Madrid se entrena hoy en doble sesión. El equipo está citado a las once de la mañana en Majadahonda, pero no será hasta por la tarde cuando se entrene la plantilla a puerta cerrada en el Vicente Calderón. No es la primera vez que Marcos Alonso dispone dos entrenamientos el día antes del partido. En la sesión vespertina, el técnico trabajará los últimos detalles técnicos y tácticos con vistas al encuentro ante el Murcia. Salva, Hugo Leal y Wicky, que han estado con sus respectivas selecciones, se incorporan hoy al grupo. El sevillano y el portugués estarán en el once titular si no hay ningún tipo de problemas, mientras que Wicky tiene opciones de entrar en el equipo y se disputa un puesto en el doble pivote con Oscar Mena.

Marcos hizo un gol... y se la 'pegó'

Marcos demostró que el que tuvo retuvo e hizo un gol en el partidillo... aunque en otro lance cayó aparatosamente, provocando alguna sonrisa.

MAÑANA
REYES ESTÉVEZ
Campeón de Europa de 1.500 metros

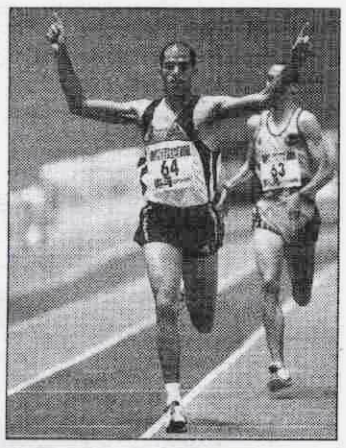

Firmará autógrafos, con la colaboración de

De 12 a 13 H.
Planta de Deportes

GOYA

El Atlético, en el escaparate europeo

Los partidos de sus selecciones impidieron que Salva, Wicky y Hugo se entrenaran ayer

PABLO POLO | MADRID

El Atlético de Madrid tiene su mejor escaparate en los jugadores internacionales. Salva, Hugo Leal y Wicky no estuvieron ayer en el entrenamiento de Marcos Alonso al cumplir con los compromisos de sus respectivas selecciones, y es que si algo no ha cambiado en el Atlético pese que se encuentre esta temporada en Segunda es que sigue siendo una entidad que suministra internacionales.

Salva, convocado por Camacho, ha sido el único nacional en acudir esta temporada con la absoluta española. Ni regresaron los ya internacionales, como Aguilera, Kiko o Toni Jiménez, ni había debut alguno hasta ahora. Salva rompió con esta racha jugando todo el partido ante Japón. Otro ex rojiblanco, José Mari, se estrenó y Rubén Baraja, ahora en el Valencia, hizo el gol del triunfo.

No es muy normal que un jugador de Segunda esté con la selección. Cuando esto sucede, los clubes están en clara desventaja con los de Primera, como le ha sucedido al Atlético, puesto que no hay 'parón' en la división de plata cuando llegan los compromisos de selecciones.

En el caso de los foráneos, los rojiblancos han seguido cumpliendo con sus selecciones: Wicky jugó el pasado miércoles contra Suecia (0-2 perdió Suiza), disputando el primer tiempo, y Hugo Leal estuvo en el estadio de Saint Dennis para medirse a la campeona del Mundo con Portugal, aunque finalmente no salió y su equipo cayó por 4-0. Otro foráneo que se mantiene fijo con su selección es Mirsad Hibic. Siempre acude a la llamada de Bosnia, pere esta semana no ha tenido partido. Sólo Salva ha podido alzarse con el triunfo.

El español y el suizo fueron titulares

Los rojiblancos Salva y Wicky, como muestran las imágenes, jugaron el pasado miércoles con sus respectivas selecciones.

REUTERS

RAFA CASAL

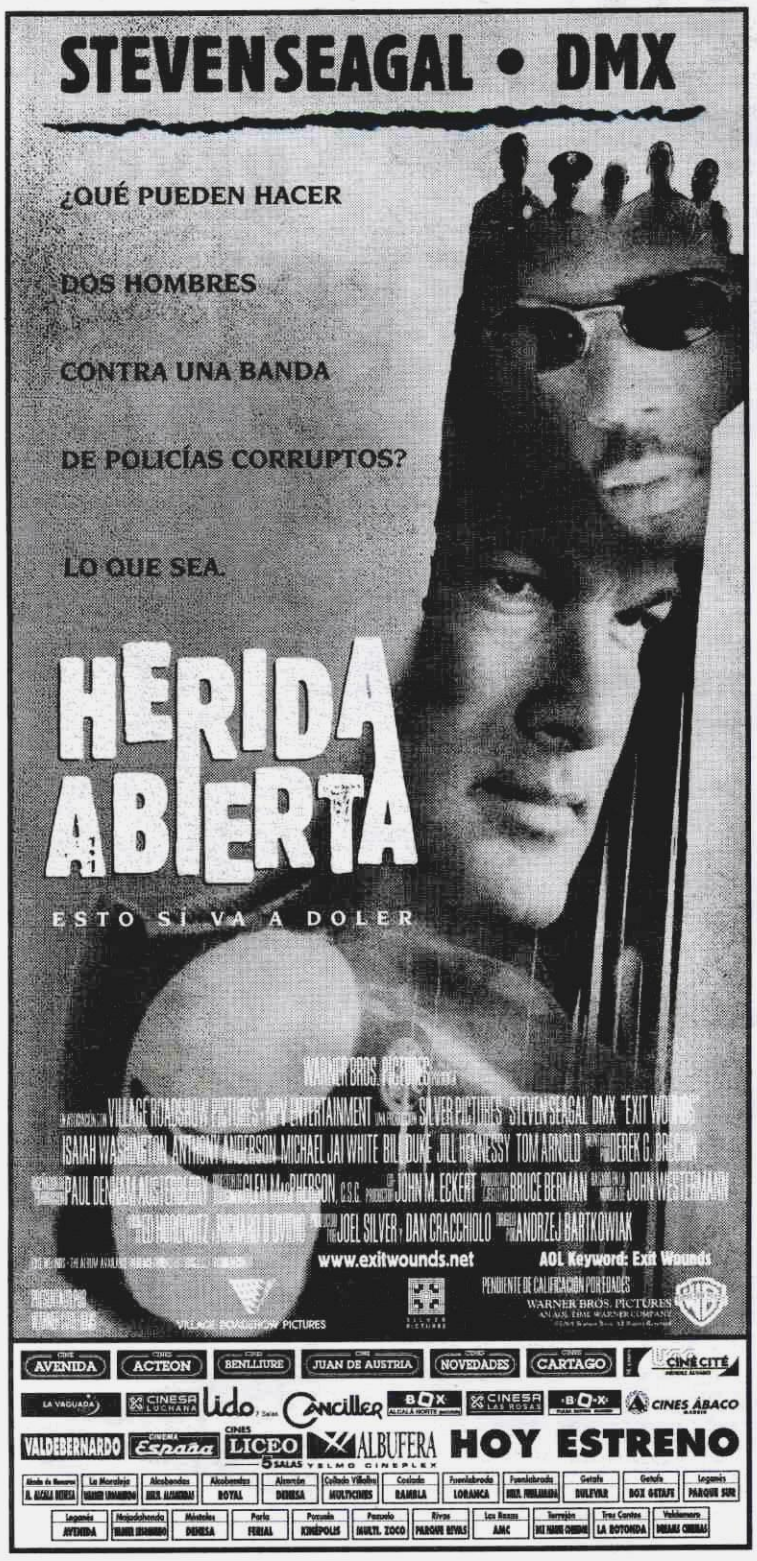

CONSTRUCTORA solicita
ENCARGADO DE OBRA
Zona de Majadahonda
- Experiencia.
- Sueldo 4.750.000 pts/año netas + incentivos.
OFICIAL DE MIRAS
- Sueldo a convenir.
696 985 507

Todos para todos
Unete a Cruz Roja

Roberto y Carcedo siguen en proceso de recuperación

P. P. | MADRID

Carcedo y Roberto Fresnedoso siguen con el tratamiento para recuperarse de sus respectivas lesiones. Según el parte médico que ofreció ayer el doctor Villalón, Carcedo sufre una sobrecarga de adductor en muslo y no se incorporará al trabajo del resto del grupo hasta la próxima semana. Por su parte, Roberto Fresnedoso tiene una contractura muscular en el gemelo interno de la pierna derecha. Por su parte, Zoran Njegus arrastra un golpe en el tobillo que sufrió en el ensayo del pasado miércoles. El yugoslavo no tendrá en principio problemas para estar mañana ante el Murcia.

Manolo acudió ayer al homenaje a Rodríguez Martel

S. B. | MADRID

Manolo Sánchez Delgado tuvo ayer una jornada muy intensa. El adjunto a la dirección deportiva acudió al entrenamiento de los rojiblancos a las once de la mañana y posteriormente se dirigió a Kinépolis para estar junto al resto de la plantilla y miembros del club en la puesta de largo de la firma Nike... pero ahí no quedó todo: sin tiempo para comer le esperaba un avión en Barajas para viajar, y es que Manolo quiso estar ayer en representación del Atlético en el homenaje al canario Rodríguez Martel, que fuera árbitro de Primera división.

Lázaro, en imagen de archivo

Lázaro Albarracín ya está en casa tras recibir el alta

J.G.M. | MADRID

La mejor noticia que generó ayer la actualidad del Atlético fue el alta médica de Lázaro Albarracín. El vicepresidente abandonó el hospital 'Doce de octubre' tras una semana internado por una dolencia cardiaca. A Albarracín le han realizado una angioplastia y la intervención fue un éxito. Lázaro y su familia quieren agradecer públicamente las numerosas muestras de apoyo que han recibido de aficionados del Atlético, gente del fútbol español y Medios de comunicación. Después de dos días de reposo el dirigente atlético volverá a su actividad y encabezará la expedición rojiblanca en los viajes.

La afición se vuelve a tirar el rollo

Aparca la derrota de Eibar y recibirá mañana al equipo con 56.000 tiras rojas y blancas

J. G. MATALLANAS | MADRID

La afición del Atlético se volverá a tirar el 'rollo' con su equipo. Después del enfado que provocó la última derrota ante el Eibar, especialmente por haber tirado de nuevo el primer tiempo del partido, los seguidores rojiblancos se plantearon alguna medida de protesta contra sus jugadores ante el Murcia. Pero el 'mosqueo' les duró dos días y el pasado martes, en la reunión habitual del Frente Atlético, peña que lidera a todo el estadio en el apoyo constante e incondicional que reciben los jugadores rojiblancos en cada partido, los seguidores del Atlético decidieron montar otro espectáculo que volverá a dar que hablar: un total de 56.000 rollos de papel higiénico se distribuirán en las butacas del coliseo del Manzanares para que a las 18:00 horas del sábado se lancen al campo y den colorido a los prolegómenos del partido, tal y como ocurrió ante el Betis.

La diferencia respecto a aquel partido estriba en el número de rollos de papel -aquella vez fueron 15.000 y se arrojaron sólo desde el fondo sur- y en el color. Serán rojos y blancos por sectores, por lo que el espectáculo coincidirá totalmente con los colores del Atlético, y se arrojarán desde todas las gradas, por lo que será el estadio más parecido en Europa, una vez más, a la Bombonera.

Cartas de protesta

Al margen de este apoyo, sigue existiendo algún malestar entre los seguidores del Atlético que fueron a Ipurua, porque los jugadores ni se dirigieron a ellos tras el partido después de los problemas del viaje por los que llegaron al campo a falta de 20 minutos para el final. Por eso, tienen pensado mandar una carta individualizada a cada jugador para protestar. Al margen de esto, el Calderón será mañana la envidia del resto de campos de España por el espectáculo que montará la hinchada.

SIRVENT Y BEATRIZ GUZMAN

Así recibió el Calderón a su equipo en el encuentro ante el Betis

Mazda 626.

Nuevo motor DVTD

Economía:

Motor DVTD 16v de Inyección Directa y Turbo de Geometría Variable. 5,9L/100 Km, 1.084 Km sin repostar, un consumo entre los líderes de su clase.

Equipamiento y Confort:

Climatizador Electrónico con Filtro Antipolen. Servodirección de Asistencia Variable. Cierre Centralizado. Elevalunas Eléctricos. Retrovisores Termoeléctricos. Faros Antiniebla. Equipo de Sonido.

Seguridad:

ABS con Distribución Electrónica de Frenada (EBD). Airbags Frontales y Laterales de tórax y de cabeza. Estructura de Seguridad Maidas (en triple H).

Gama 626 desde **2.820.000 ptas.**

RED DE CONCESIONARIOS OFICIALES MAZDA EN MADRID

Antras Motor S.A.
C/ Naranjo de Bulnes, 12
Fuenlabrada. Tel.: 91 690 88 84

Autoriente
C/ Madera, 23
Rivas Vaciamadrid.
Tel.: 91 499 20 56

Cásmar Motor S.A.
Avda. de la Constitución, 140
Torrejón de Ardoz. Tel.: 91 676 03 06

Vía Complutense, 117
Alcalá de Henares.
Tel.: 91 883 73 75/883 51 88

Grand Prix S.L.
Pol. Ind. Europólis, C/F, 8
Las Rozas. Tel.: 91 637 55 44/637 26 29

Tradecar S.A.
C/ José Abascal, 2
Madrid. Tel.: 91 594 14 59

Transcar
C/ Capitán Haya, 35
Madrid. Tel.: 91 556 48 08

C/ Arturo Soria, 200
Madrid. Tel.: 91 510 27 32

Garantía 3 años o 100.000 km
Programa 24 24

www.mazda.com
902 345 456

mazda Mazda Credit

PVP recomendado en Península y Baleares. IVA, Transporte, Impuesto de matriculación, Descuento promocional y Plan Prever incluidos.

mazda
Despierta tus emociones

Segunda al día

RECREATIVO

Xisco podría seguir una campaña más

Xisco, delantero centro cedido por el Valencia en el Recreativo de Huelva, está meditando su futuro de cara a la próxima temporada. El representante del jugador ha aconsejado a Xisco que pida al Valencia que le deje continuar un año más de cesión en el club onubense si, finalmente, los de Lucas Alcaraz suben a Primera. | A. C.

BETIS

A Denilson no le gusta ser polémico

El centrocampista del Betis Denilson comentó ayer, tras la polémica con Luis del Sol y su cambio en el Sevilla-Betis del pasado domingo que "sé que me he equivocado pero ya he pedido perdón. Estos últimos días he sido el jugador polémico que fui y no me gusta, porque creo que estoy jugando bien". | A. R.

SPORTING

Eloy Olaya, nuevo secretario técnico

Eloy Olaya, que fuera jugador del Sporting, Valencia, Badajoz y de la selección española absoluta, fue ayer presentado como nuevo secretario técnico del club gijonés. Por otra parte, el delantero marroquí Hadda Kamatcho quedó desvinculado de la entidad. El internacional marroquí no contaba para Acebal. | E. G.

COPA FEDERACION

El Coslada se complica el pase

El Coslada tuvo las mejores ocasiones ante el Don Benito, pero no fue capaz de marcar y se tuvo que conformar con la igualada sin goles en el partido de ida de los octavos de final de la Copa Federación. El choque de vuelta se disputa el 3 de mayo en Don Benito. | M. G. L.

JUVENILES

Se sorteó la fase final de la Copa

Ayer se sortearon los grupos de cara a la fase final de la copa de Campeones de División de Honor Juvenil que tendrá lugar en Sevilla, del día 4 de mayo al día 10 del citado mes. Los emparejamientos dejan al grupo A con Atlético de Madrid/Real Madrid, Las Palmas y Goyu Riu/Kelme; mientras, el grupo B lo conformarán Valladolid, Osasuna y Barcelona.

CLASIFICACION

EQUIPO	P.	J.	G.	E.	P.	GF.	GC.
1. Sevilla	63	34	18	9	7	51	31
2. Tenerife	60	34	17	9	8	50	27
3. Betis	59	34	16	11	7	35	24
4. Recreativo	56	34	13	17	4	38	21
5. Atlético	55	34	15	10	9	49	34
6. Albacete	53	34	14	11	9	35	31
7. Sporting	49	34	13	10	11	44	40
8. Levante	48	34	11	15	8	42	36
9. Salamanca	48	34	14	6	14	38	38
10. Córdoba	47	34	12	11	11	31	30
11. Extremadura	46	34	13	7	14	33	38
12. Eibar	45	34	10	15	9	25	22
13. Badajoz	45	34	9	18	7	28	27
14. Jaén	45	34	11	12	11	23	32
15. Murcia	42	34	10	12	12	46	47
16. Leganés	41	34	8	17	9	38	34
17. Compostela	38	34	10	8	16	33	55
18. Ferrol	36	34	8	12	14	36	42
19. Elche	34	34	7	13	14	33	45
20. Getafe	33	34	8	9	17	35	49
21. U. Palmas	27	34	4	15	15	23	45
22. Lleida	23	34	4	11	19	30	48

PROXIMA JORNADA

Atlético - Real Murcia Téllez Sánchez - 18:00 h.	Sáb. 29 PPV
Betis - Lleida Eleicegui Uranga - 18:00 h.	Sáb. 29 C. Sur
Compostela - Leganés Paradas Romero - 18:00 h.	Sáb. 29 AUT.
Badajoz - Salamanca Pérez Pérez - 19:00 h.	Sáb. 29
Recreativo - Sporting Moreno Delgado - 12:00 h.	Dom. 30 C+
Universidad - Extremadura Rubinós Pérez - 12:00 h.i.	Dom. 30
Levante - Getafe Pérez Lima - 18:00 h.	Dom. 30
Real Jaén - Albacete Valle Gil - 18:00 h.	Dom. 30
R.Ferrol - Sevilla Sin determinar - 18:00 h.	Dom. 30
Córdoba - Eibar Jávega Jiménez - 18:00 h.	Dom. 30
Elche - Tenerife Teixeira Vitienes - 18:00 h.	Dom. 30

Benítez espera al desoye una oferta

Ambas partes aplazan la decisión pendientes del ascenso de categoría

SEBAS CUTILLAS | TENERIFE

La renovación de Rafael Benítez con el Tenerife se pone al rojo vivo. El club ha mostrado su deseo de contar con el técnico madrileño para su próximo proyecto, pero parece reticente a plantearle una oferta hasta que no se sepa con certeza en qué categoría militará la próxima temporada. Los dirigentes isleños ya han expresado que no desean que ningún factor pueda interferir en la lucha que el equipo mantiene por el ascenso y ese retraso ha provocado que otros clubes tengan ya en su punto de mira al entrenador para la 01/02.

Manuel García Quilón, agente de Rafael Benítez, confesaba ayer que "un club de Primera ya ha contactado conmigo para interesarse por su situación, pero lo que le ocupa ahora mismo es su trabajo en el Tenerife. Ese equipo ha preguntado cómo están las cosas de cara al año que viene, pero les hemos dicho que ahora mismo está inmerso en la competición y que nada puede distraerle". En cualquier caso, la prórroga del vínculo de Benítez con el Tenerife puede comenzar a complicarse en breve. Su representante anunció que el equipo que inició el sondeo "ha quedado en volver a llamar en 15 ó 20 días y yo, como agente, tengo la obligación de escuchar. El Tenerife aún no se ha dirigido a nosotros; poco a poco veremos cómo se desarrollan los acontecimientos, habrá tiempo para todo". Por su parte, Benítez, comentó que le sorprende "la oferta. Tontos no tenemos que ser, cuanto mejor lo haga yo, mejor es para el Tenerife y los beneficiados seremos todos. La plantilla también se revaloriza", dijo.

Oferta del Real Madrid

El técnico blanquiazul ya fue sondeado por el Real Madrid durante el pasado mes de diciembre, cuando el club blanco le presentó una oferta para regresar al organigrama técnico del Real Madrid a partir de este verano. Sin embargo, Benítez prefirió rechazarla tras comentarles que "estaba plenamente centrado en su labor como entrenador del Tenerife en ese momento".

Rafa Benítez, de frente en la

HA DICHO

"Tontos no hemos de ser; cuanto mejor lo haga yo, mejor para todos"

Rafa Benítez
Técnico del Tenerife

SEVILLA

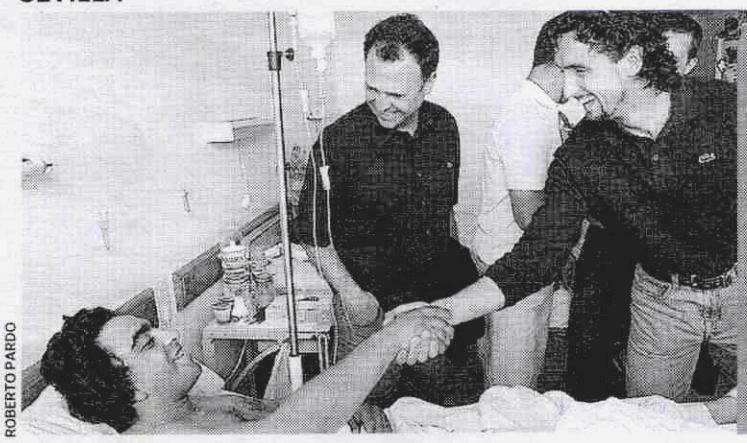

ROBERTO PARDO

Visita al hospital

Con los heridos de la avalancha

El técnico del Sevilla, Joaquín Caparrós, y los jugadores Notario y Pablo Alfaro estuvieron ayer visitando a los heridos hospitalizados después de la caída de la valla en el derbi Sevilla-Betis del pasado domingo.

SI BUSCAS EMPLEO... WEB
www.adecco.es
Adecco
Un nuevo mundo para el empleo.
O | N | L | I | N | E
902 30 20 30
Ven, la web de Adecco espera tu currículum.
En la web de Adecco podrás hacer lo mismo que en las 350 oficinas que tiene Adecco por toda España, pero más rápida y fácilmente: consultar ofertas, encontrar consejos para tus entrevistas, dar de alta un e-mail "Job Agent", recibir gratis mensajes SMS, realizar test de personalidad... Ven, con la web de Adecco te resultará muy fácil encontrar tu primer empleo.
LLEVO MONJES & CO

Tenerife y de Primera

SANTIAGO FERRERO

imagen, durante una sesión de entrenamiento de esta temporada

LLEIDA

Pasa en un año de luchar por subir a verse en Segunda B

Está a 13 puntos de la salvación pese a los refuerzos

ORIOL VIDAL | LLEIDA

El pasado lunes se cumplió un año del partido ante el Extremadura en el Camp d'Esports, un choque que los azules perdieron (2-3) y que supuso el principio del final del sueño del ascenso a Primera división de un equipo que por aquel entonces ocupaba la segunda posición de la clasificación. Doce meses después, el club ilerdense se encuentra inmerso en una profunda tristeza, pero en este caso debido a una decepción mucho mayor: el once catalán está condenado a bajar a Segunda división B.

Cuando aún quedan ocho jornadas por disputar, algo así como 50 días para termine la competición liguera en la categoría de plata, el Lleida está a 13 puntos de la salvación, una distancia que tanto directiva com plantilla asumen ya como imposible de remontar. Y todo este desastre deportivo, ¿cómo se puede explicar? La verdad es que parece difícil si se tiene en cuenta que el conjunto azul cuenta con algunos de los teóricos mejores jugadores de la categoría. Sin ir más lejos, su actual delantera la forman el brasileño Renaldo y Josemi. Pero hay truco. Ambos -como Oscar Álvarez, Josete y el 'indultado' Fran- llegaron mediada la temporada cuando gran parte del daño ya estaba hecho.

Además, la condición física de algunos de estos refuerzos -sobre todo en el caso de Renaldo- no era al principio la más adecuada. Ahora, el Consejo de Administración ya negocia con Quique Hernández para que se quede un año y no para otra cosa que no sea devolver al Lleida a una categoría de plata que ya se da por perdida. Así lo entienden los jugadores, el presidente y, ayer, también es algo que refrendaba Mauro Ravnic, director deportivo del club: "Me siento en parte algo culpable por la situación que atraviesa el equipo". Ravnic considera que "muchos de los jugadores no han estado a la altura de las circunstancias, pero si tuviera que volver a ficharlos, lo haría".

HA DICHO

"Algunos jugadores no están a la altura de las circunstancias, pero si tuviera que volver a hacer el equipo, repetiría los mismos fichajes"

"Me siento culpable de la actual situación del Lleida"

M. Ravnic
Dtor. deportivo del Lleida

DAVID FERNANDEZ

Acer TravelMate 350

Ultraportable@ seguridad.net

intel inside pentium®!!!

Seguro, ligero, potente.
Ideal para navegar por internet.

Un ordenador portátil que solo pesa **1.8 kg**, pero que encierra la potencia del procesador Mobile Intel® Pentium® III, un lector **Smartcard** para garantizar un **acceso seguro** y una **conexión** inalámbrica a la red de su compañía.

Procesador Mobile Intel® Pentium® III hasta 700Mhz con la tecnología Intel® SpeedStep™, 64/128MB de memoria RAM ampliable hasta 512MB. Disco duro hasta 10GB, pantalla TFT de 13.3 pulgadas (1024x768), 2x 8M gráficos AGP, Módem fax integrado y tarjeta Ethernet (ó Wireless LAN 802.11 para conexiones inalámbricas).
ComboDrive Disquetera+lector de CD ó Disquetera+lector de DVD. Cámara de vídeo USB y replicador de puertos opcionales. Sistema operativo Microsoft® Windows® Millenium.

Los ordenadores Acer utilizan el auténtico Microsoft® Windows®
www.microsoft.com/piracy/howtotell

Acer Computer Ibérica
☎ 902 20 23 23
www.acer.es

acer
we hear you

Resina Advertising • ruleyx.com

NOTICIAS DEL MUNDO

GALATASARAY

Hagi podría ser el ayudante de Lucescu

Gheorghe Hagi podría aceptar la oferta de su actual club, el Galatasaray turco, y ser asistente del técnico Mircea Lucescu la próxima temporada. Hagi tiene contrato hasta mayo y Rumanía le dio un homenaje el martes.

MUNDIAL JAPON-COREA

Ato, Nik y Kaz, las mascotas elegidas

Japón y Corea presentaron sus mascotas para el Mundial'2002. Son tres extraterrestres y se llaman Ato (color amarillo), Kik (azul) y Kaz (violeta).

FOTO REUTERS

Kaz, Ato y Nik, las 3 mascotas

BRASIL

Cesar, del S.Caetano, cerca de la Lazio

Cesar, lateral izquierdo del Sao Caetano y que ayer jugó con Brasil, está muy cerca de firmar un contrato con la Lazio. Además, el delantero 'Mantorras' podría recalar en el Milan. El angoleño de 19 años juega en el Alverca portugués.

BELGICA

Manu Ferrera, nuevo técnico del Aalst

El técnico español, ex del Charleroi, sustituye a Wim De Coninck. El Aalst es antepenúltimo con grave amenaza de descender a Segunda división.

ESCOCIA

Hendry, seis partidos por su codazo

El defensa central Colin Hendry, de 35 años, fue sancionado ayer con seis partidos por la FIFA, a causa del codazo que le propinó a un jugador de San Marino durante el partido con su selección, Escocia, el pasado 28 de marzo.

NIGERIA

Jo Bonfrere deja de ser seleccionador

El seleccionador nigeriano, el holandés, Jo Bonfrere, fue destituido por la Federación Nigeriana debido a una "mala conducta profesional", según la NFA.

Otro ridículo de

Perú puntuó en Morumbí y puso en evidencia a un once falto de ideas y creatividad

LA FICHA

Brasil	1
Perú	1

Brasil: Rogerio Ceni; Alessandro, Lucio, Edmilson, César; Vampeta (Washington 79'), Leomar, Marcelinho Carioca (Juninho 46'), Ricardinho (Mineiro 76'); Ewerthon y Romario.
Perú: Miguel Miranda; Solano, Pajuelo, Martín Hidalgo, Olivares (Tempone 74'); Rebosio, Jayo, Palacios, Ciurlizza, Muchotrigo (Mendoza 46'); Flavio Maestri (Pizarro 46').
Arbitro: Abdul Rahmann (Arabia Saudí). No mostró tarjetas.
Goles: 1-0. 65'. Romario recibe dentro del área pequeña, quiebra a Miranda y marca a placer.
1-1. 78'. Juan Pajuelo, libre de marca, remata de cabeza al fondo de las mallas.

EMILIO M. LACAVE | SAO PAULO

La mediocridad ha calado hondo en el fútbol de Brasil, que frente a Perú dio una nueva lección de inoperancia. Y no es que el empate cedido ante los incaicos en el estadio Morumbí, en presencia de una indignada 'torcida' que despidió con una monumental bronca a la canarinha y a Leao, supiera a poco. Sencillamente, supo a derrota, porque el poco fútbol que se vio durante los 90 minutos lo puso Perú, habida cuenta de la falta de creatividad e imaginación ofensiva exhibida por los locales.

Julio César Uribe dispuso un planteamiento conservador que guardó bajo siete llaves hasta la misma hora de su inicio. En el primer tiempo, ubicó a Flavio Maestri como único delantero, con la misión de desgastar a la defensa local, mientras que un mediocampo súperpoblado se aseguró la posesión de la pelota y su circulación permanente. La consigna era desesperar al rival, jugar con su ansiedad y asegurar el 0-0. El libreto le salió al técnico incaico que ni pintado, ya que el ariete ex herculano trabajó incansablemente y nunca dejó tranquilo a su marcador, el zaguero Lucio. Juan José Jayo y Marko Ciurlizza estuvieron inmensos en la recuperación, poniendo con prontitud el cuero en los pies del 'chorri' Palacios y Darío Muchotrigo, amén de aprovechar al máximo las subidas por banda de Solano y Olivares. La defensa, siempre atenta, casi no tuvo problemas en la primera mitad, y cuando éstos llegaron en la reanudación ahí estuvo para solucionarlos un brillante Miguel Miranda.

La 'verde-amarelha', mientras tanto, se ahogaba en su propia ineptitud. Sin ideas, sin patrón de juego y sin nadie que tomara las riendas con personalidad, Brasil deambuló sobre el césped cual fantasma endemoniado, sin encontrar la fórmula de hacer llegar balones a Romario y Ewerthon, la inédita pareja de ataque que se sacó de la manga el discutido Leao.

Perú se envalentonó luego de ver el 'shock' permanente en el que vivía su enemigo, y a la contra puso en aprietos a Rogerio Ceni. Sin embargo, fue Romario, como casi siempre, quien rompería la igualdad inicial con uno de sus implacables zarpazos dentro del área que dejaron con la boca abierta a la zaga incaica. El golpe de efecto, sin embargo, no hizo mella en la moral visitante, y 13 minutos más tarde el central Pajuelo alojaba la pelota en el marco brasileño. La noche pudo ser incluso peor para los de Leao, ya que Perú tuvo un gol clarísimo en los instantes finales. Sea como fuere, el ridículo fue mayúsculo.

REVISTA DE PRENSA

O GLOBO
"Brasil tuvo una actuación vergonzosa"
Una de las referencias de la prensa dice que Brasil corre el riesgo de quedarse fuera.

LANCE
"Empieza a desesperarse la selección"
El diario deportivo comenta que el equipo,que salió abucheado, se complica su pase.

J. DOS SPORTS
"Sin equipo, sin talento y sin ninguna vergüenza"
El Jornal es duro. "Ni Romario salva a al equipo horrososo del medroso 'león'".

El gol de Wolff y las paradas de Keller refuerzan el liderato de USA

LA FICHA

Estados Unidos	1
Costa Rica	0

USA: Keller; Cherundulo, Llamosa, Agoos, Regis; Sanneh, Claudio Reyna (Berhalter 89'), Mathis (Lewis 81'), Armas; Josh Wolff (Razov 71') y Stewart.
Costa Rica: Lonnis; Wallace, Drummond, Parks, Gilberto Martínez, Castro (Sunsing 75'); Bryce (Solís 60'), Cordero (Ronald Gómez), Fonseca; Medford y Wanchope.
Arbitro: Jorge Larrionda (Uruguay). Amonestó al estadounidense Razov (75').
Goles: 1-0. 70'. Wolff se hace con un rechace y bate a placer a Erick Lonnis.

CONCACAF (CENTROAMERICA)

Trinidad y Tobago 1 - México 1
EE.UU. 1 - Costa Rica 0
Jamaica 1 - Honduras 1

	J	G	E	P	GF	GC	ptos
1. Estados Unidos	3	3	0	0	5	1	9
2. Costa Rica	3	1	1	1	5	3	4
3. México	3	1	1	1	5	3	4
4. Jamaica	3	1	1	1	2	5	4
5. Honduras	3	0	2	1	4	5	2
6. Trinidad y Tob.	3	0	1	2	1	5	1

Estados Unidos camina con paso firme y decidido hacia el Mundial, como demostró ayer en el Arrowhead Stadium de Kansas tras doblegar con polémica incluida a Costa Rica y ampliar a cinco puntos su renta al frente del hexagonal final de la Concacaf. El tanto de Josh Wolff, la última aparición llamativa en el firmamento del 'soccer', vino precedido de una falta clara dentro del área de Mathis sobre Parks, que el colegiado uruguayo no vio. No obstante, USA fue superior en el cómputo global al seleccionado 'tico', que sólo reaccionó al final, pero se topó con el rayista Keller.

Los aztecas salieron vivos del Queen Oval

LA FICHA

Trinidad y Tobago	1
México	1

Trinidad y Tobago: Clayton Ince; Marvin Andrews, Lawrence, Rougier, Elcock; Angus Eve, Mauge (Saunders 73'), Rusell Latapy, Carrington; John Stern (Dwarika 80') y Dwight Yorke.
México: O. Sánchez; Suárez, Márquez, Davino; Pardo, M.A. Ruiz, Germán Villa (Arellano 46'), Víctor Ruiz; Osorno, De Nigris (Zepeda 61') y Palencia (Borgetti 55').
Arbitro: Saad Kamed (Kuwait). Amonestó a Rougier y Márquez (2), expulsado en el 75'. Roja directa a Angus Eve (34').
Goles: 1-0. 13'. Marvin Andrews, tras aprovechar un fallo defensivo.
1-1. 61'. Pavel Pardo, de disparo lejano.

México no tropezó dos veces en la piedra del Queen Oval de Puerto España, donde ya cayó en la fase anterior, y salvó un punto ante Trinidad pese a quedarse con diez, por expulsión de Márquez.

La suerte se alió con los de Maradiaga

LA FICHA

Jamaica	1
Honduras	1

Jamaica: Ricketts; Davis (Fuller 77'), McDonald, Goodison, Thomas, Gardener; Whitmore, Williams (Hyde 73'), Lawrence; Deon Burton y Onandi Lowe.
Honduras: Noel Valladares; Nimrod Medina, Clavasquín, Caballero; Mejía, Maynor Suazo, Rosales; David Suazo, Gutiérrez; Milton Núñez (Ricky García 86') y Carlos Pavón (Julio de León 61').
Arbitro: Carlos Simón (Brasil). Sin tarjetas.
Goles: 1-0. 55'. Gardener, de tiro cruzado.
1-1. 78'. Samuel Caballero, de fuerte cabezazo, tras un saque de esquina.

Honduras no mereció tanto premio, a tenor del fútbol desplegado en el estadio Nacional de Kingston. Jamaica llevó siempre el peso del juego y dispuso de las mejores ocasiones, pero al final hubo de conformarse con un punto.

Brasil

Marcó el gol

Ni Romario lo salvó

El ingenio de Romario, que en la imagen parece lamentarse ante Juan Pajuelo, no fue suficiente para batir a Perú. La estrella brasileña anotó su octavo gol en estas eliminatorias y es Pichichi del grupo sudamericano.

FOTO REUTERS

El técnico Leao no cree que Brasil esté en peligro

El técnico de la selección, Emerson Leao, fue muy atacado tras el partido. El se defendió así: "No es día de justificar; no estamos en decadencia. Simplemente, no pasamos por un buen momento. Además, no creo que sentemos en una situación de pánico sólo porque los resultados no se dan". Brasil, entre el ex técnico Luxemburgo y Emerson Leao, ha probado ya a 67 futbolistas durante estas eliminatorias.

GR. SUDAMERICA

12ª Jornada

Ecuador-Paraguay	2-1
Venezuela-Colombia	2-2
Chile-Uruguay	0-1
Bolivia-Argentina	3-3
Brasil-Perú	1-1

Clasificación

	J.	G.	E.	P.	G.F.	G.C.	P.
Argentina	12	9	2	1	30	11	29
Paraguay	12	7	2	3	20	11	23
Ecuador	12	7	1	4	15	15	22
Brasil	12	6	3	3	22	11	21
Colombia	12	5	4	3	12	9	19
Uruguay	12	5	3	4	13	8	18
Perú	12	3	3	6	11	15	12
Chile	12	3	1	8	12	17	10
Bolivia	12	2	4	6	8	19	10
Venezuela	12	1	1	10	8	35	4

Próxima jornada 2-3/6/01

Paraguay-Chile
Perú-Ecuador
Bolivia-Venezuela
Uruguay-Brasil
Argentina-Colombia

Argentina igualó de puro milagro

LA FICHA

Bolivia	3
Argentina	3

Bolivia: 'Gato' Fernández; Ribeiro, Sandy, Peña, Paz García, Colque; Justiniano, Vaca (Rojas 55'), Baldivieso; Líder Paz (Cárdenas 85') y Joaquín Botero.
Argentina: 'Mono' Burgos; W. Samuel, Ayala, Vivas; Sorín, Simeone, Verón, Zanetti (Ortega 80'), Gustavo López (Claudio 'Piojo' López 79'); Aimar (Gallardo 75'); y Crespo.
Arbitro: Ruiz (Colombia). Amonestó a Peña y Sandy; y a Walter Samuel y Simeone.
Goles: 1-0. 41'. Líder Paz. 1-1. 43'. Crespo. 2-1. 55'. Colque. 3-1. 81'. Botero. 3-2. 89'. Crespo. 3-3. 92'. 'Juanpi' Sorín.
Inci.: Hernando Siles (30.000).

Bolivia seguramente no tenga otra ocasión como ésta de ganar a Argentina. La 'albiceleste' empató en el descuento (min. 92) tras ir perdiendo 3-1 hasta el min. 89. Un rebote en la cara de Samuel propició el 3-3 de Sorín, que, cayéndose, salvó el honor para una Argentina que jugó muy mal y a la que le salvó la inocencia local.

MUNDIAL 2002 (SUDAMERICA)

Argentina, al borde de la huelga por sus deudas

Los jugadores podrían plantarse la próxima semana por el dinero que le deben sus equipos

JUAN CASTRO | MADRID

El fútbol argentino podría dar un pasito más en su profunda crisis estructural. Así, en los próximos días se ve abocado a la huelga, si antes no tercia una solución de urgencia.

Sin un duro en todo el país -que sobrevive como puede-, la única ilusión actual de todos los argentinos, el fútbol, podría cortarse por esta huelga. Y es que los futbolistas no están dispuestos a soportar mucho tiempo más las enormes deudas que le deben los clubes, y que ascienden a unos 18.000 millones de pesetas.

El lunes puede ser clave. Ese día se reúnen en la sede del Sindicato 'Futbolistas Argentinos Agremiados' los capitanes de los equipos y podrían acordar un paro general para el primer fin de semana de mayo, fecha prevista para la decimoquinta jornada.

RIVER, 1º DE LA LISTA

EQUIPO	DEUDA
River Plate	2.208
Boca Juniors	1.545
Newell's Old Boys	1.196
Vélez Sarsfield	1.104
Rosario Central	644
Independiente	570
Talleres	506
Huracán	368
San Lorenzo	333
Racing Club	276
Estudiantes	276
Belgrano	234
Argentinos Juniors	156
Chacarita	110
Lanús	110
Almagro	59
Gimnasia LP	55
Unión	21
Colón	0
Los Andes	0

Cifras en millones de pesetas

River, el más deudor

Curiosamente, según un estudio de la agencia Télam, son los dos equipos más vendedores, River y Boca, los que más dinero deben: 2.200 y 1.500 millones de pesetas.

Este dato lleva a una reflexión: ¿dónde están los miles de millones que generaron las ventas de Aimar, Palermo, Angel o Cagna? Y es ahí donde se centra la sospecha sobre unos dirigentes que pueden verse ahora acosados.

Por último, Colón y Los Andes son los únicos clubes que no deben a sus jugadores.

MANCHESTER UNITED

Ferguson atará también a Scholes hasta el 2006 por 3.600 millones

El internacional inglés seguirá en breve los pasos de Giggs, Stam y Cole firmando un contrato por 5 años

RAMON FERNANDEZ | LONDRES

Paul Scholes seguirá en breve los pasos de Andy Cole, Ryan Giggs y Jaap Stam firmando un contrato de larga duración con el Manchester United, club en el que ha desarrollado toda su carrera deportiva.

Paddy Haverson, director de comunicaciones del campeón inglés, confirmó ayer que las negociaciones con el genial centrocampista de 26 años para la renovación de su compromiso con los 'red devils' están prácticamente cerradas. "Aún quedan algunos flecos, pero está todo arreglado".

El pelirrojo internacional inglés, cuyo contrato en vigor expira el 30 de junio, se comprometerá por cinco años, a razón de 50.000 libras semanales (unos 14 'kilos'), una cifra sensiblemente inferior a la que se embolsarán la próxima campaña Stam (55.000), Giggs y Cole (60.000). Tras Scholes, sólo quedará pendiente la firma de Beckham.

FOTO REUTERS

(..) ¿Por qué no tiene contacto con la realidad?

a. por un autismo de nacimiento.

b. por no ponerse el casco.

La respuesta "b" siempre se podía haber evitado.

CUMPLE LAS NORMAS. TÚ SÍ PUEDES EVITARLO.

Dirección Gral. de Tráfico

www.dgt.es

Playas se impuso con facilidad al Genzano

El equipo castellonense se ganó el pase a semifinales ante unos temerosos italianos

Playas 5 | 0 Genzano

Playas: Guillermo (A9, Lorente, Javi Rodríguez, Javi Sánchez y Paulinho (cinco inicial), Joan, Andreu, Torres, Cáceres, Toni (p.s.), Cupim, Querol
enzano: Rinaldi, Sánchez, Eliziani, Previdelli y Giglio (cinco inicial); Florio, Tommaso, Antonaci, Ippoliti, Veronesi y Petillo.

Arbitros: Lobo (Checo) y Selikov 8Rusia).
Goles: 1-0 (6') Javi Rodríguez. 2-0 (9') Joan. 3-0 (33') Joan. 4-0 (33') Joan. 5-0 (40') Cupim.
Ciutat de Castelló: 1.700 espect.

J. F. ROCA | CASTELLON

El Playas de Castellón se metió a las semifinales de la Copa de Europa tras una gran exhibición, en esta ocasión ante el Genzano italiano, al que goleó con facilidad gracias a un sensacional trabajo de equipo y a la inspiración rematadora del pivot barcelonés Joan Linares, quien ayer firmó tres de los cinco goles castellonenses.

El pabellón Ciutat de Castelló volvió a vibrar ante una máquina demoledora como la albiazul que fue muy superior al conjunto italiano de principio a fin, aunque hubo fases del encuentro donde los de La Plana chocaron frontalmente contra el homogéneo bloque del Genzano, quien salió a la pista dispuesto a no recibir un severo correctivo como le había pasado 48 horas antes alos checos de Bakov.

En la primera mitad sobresalió el juego realizado por el veterano Paulinho, que se erigió en el cerebro de los castellonenses dirigidos por Tino Pérez. Los anfitriones presionaron a un correoso conjunto italiano, quien apenas llegó con peligrosidad a los dominios de Guillermo.

En la segunda parte, Playas siguió imprimiendo el mismo ritmo al partido y acabó goleando al débil equipo italiano.

DAVID CHUMILLAS

Los hermanos Linares se abrazan tras un gol

El Miramar, en semifinales

El equipo portugués del Miramar será el rival en semifinales del equipo castellonense. En principio iban a ser los belgas del Action 21 los que se iban a enfrentar a Playas, ya que se habían impuesto en la tanda de penalties al Miramar tras el empate entre ellos a uno, pero finalmente el criterio que rigió fue el de goles.

LIGA NACIONAL

Antena 3 se la juega en Valencia

J.R. Y D.T. | VALENCIA Y MADRID

El Valencia Vijusa recibe al Antena 3 Boomerang, (20:30 horas en el pabellón Fuente de San Luis) con la confianza que da el haberse asegurado el segundo puesto de la clasificación en la fase regular. En el conjunto valenciano, Miki podrá contar con toda la plantilla a su disposición, a excepción de Jerry, con una lesión muscular que le impedirá jugar hasta los playoff. Por su parte, Antena 3 es quinto y debe ganar si no quiere verse abocado a jugar la primera ronda de los playoff con el factor cancha en contra. Julio será baja.

El Dina sufrió más de lo previsto ante el Miramar

Dina Moscú 2 | 1 Miramar

Dina: Denisov, Verizhnikov, Alekberov, Markin y Belyi (equipo inicial);
Miramar: Toni, Iván, André, Joao y Marcia (equipo inicial);

Arbitros: Comes (Castellón) y Blanco (Tenerife).
Goles: 0-1 (23') André. 1-1 (27') Markin.. 2-1 (28') Goridze
Ciutat de Castelló: 500 espectadores.

J. F. ROCA | CASTELLON

Los rusos del Dina de Moscú, desplegando un juego poco vistoso, tuvo que remontar el gol de André para clasificarse como primero de grupo y evitar a Playas de Castellón en semifinales.

GRUPO A

	EQUIPO	P.	J.	G.	E.	P.	GF.	GC.
1	**Playas**	6	2	2	0	0	20	1
2	**Genzano**	3	2	1	0	1	4	5
3	**Bakov**	0	2	0	0	2	1	19

GRUPO B

	EQUIPO	P.	J.	G.	E.	P.	GF.	GC.
1	**Dina**	6	2	2	0	0	7	2
2	**Miramar**	1	0	1	0	0	2	3
3	**Action 21**	1	1	0	1	0	3	6

Lotería Nacional

SORTEO DEL **JUEVES**

SORTEO 33 / 01

SORTEO DEL DÍA 26 DE ABRIL DE 2001
Seis series de 100.000 billetes cada una
Lista acumulada de las cantidades que han correspondido a cada una de las seis series de los números premiados, clasificados por su cifra final
Estos premios podrán cobrarse hasta el día 26 de julio de 2001, INCLUSIVE

0		1		2		3		4		5		6		7		8		9	
Números	Pesetas	Números	Pesetas	Números	Pesetas	Números	Pesetas	Números	Pesetas	Números	Pesetas	Números	Pesetas	Números	Pesetas	Números	Pesetas	Números	Pesetas
09500	50.000	09501	55.000	09502	50.000	09503	50.000	09504	50.000	09505	50.000	09506	65.000	09507	65.000	09508	50.000	09509	50.000
09510	50.000	09511	55.000	09512	50.000	09513	50.000	09514	50.000	09515	50.000	09516	55.000	09517	55.000	09518	50.000	09519	50.000
09520	50.000	09521	55.000	09522	50.000	09523	50.000	09524	50.000	09525	50.000	09526	55.000	09527	55.000	09528	50.000	09529	50.000
09530	50.000	09531	55.000	09532	50.000	09533	50.000	09534	50.000	09535	50.000	09536	55.000	09537	55.000	09538	50.000	09539	50.000
09540	50.000	09541	55.000	09542	50.000	09543	50.000	09544	50.000	09545	50.000	09546	55.000	09547	55.000	09548	50.000	09549	50.000
09550	50.000	09551	55.000	09552	50.000	09553	50.000	09554	50.000	09555	50.000	09556	55.000	09557	55.000	09558	50.000	09559	50.000
09560	50.000	09561	55.000	09562	50.000	09563	50.000	09564	50.000	09565	50.000	09566	55.000	09567	55.000	09568	50.000	09569	50.000
09570	50.000	09571	55.000	09572	50.000	09573	50.000	09574	50.000	09575	50.000	09576	55.000	09577	55.000	09578	50.000	09579	50.000
09580	50.000	09581	55.000	09582	50.000	09583	50.000	09584	50.000	09585	50.000	09586	1.205.000	09587	50.000.000	09588	1.200.000	09589	50.000
09590	50.000	09591	55.000	09592	50.000	09593	50.000	09594	50.000	09595	50.000	09596	55.000	09597	55.000	09598	50.000	09599	60.000
13800	50.000	13801	55.000	13802	50.000	13803	50.000	13804	50.000	13805	50.000	13806	65.000	13807	65.000	13808	50.000	13809	50.000
13810	50.000	13811	55.000	13812	50.000	13813	50.000	13814	50.000	13815	50.000	13816	55.000	13817	55.000	13818	50.000	13819	50.000
13820	50.000	13821	55.000	13822	50.000	13823	50.000	13824	50.000	13825	50.000	13826	55.000	13827	55.000	13828	50.000	13829	50.000
13830	50.000	13831	55.000	13832	50.000	13833	50.000	13834	50.000	13835	50.000	13836	55.000	13837	55.000	13838	50.000	13839	50.000
13840	50.000	13841	55.000	13842	50.000	13843	50.000	13844	50.000	13845	50.000	13846	55.000	13847	55.000	13848	50.000	13849	50.000
13850	50.000	13851	55.000	13852	50.000	13853	50.000	13854	50.000	13855	50.000	13856	55.000	13857	55.000	13858	50.000	13859	50.000
13860	50.000	13861	55.000	13862	50.000	13863	50.000	13864	50.000	13865	50.000	13866	55.000	13867	55.000	13868	50.000	13869	50.000
13870	50.000	13871	55.000	13872	50.000	13873	50.000	13874	50.000	13875	50.000	13876	55.000	13877	55.000	13878	50.000	13879	50.000
13880	50.000	13881	661.500	13882	10.000.000	13883	656.500	13884	50.000	13885	50.000	13886	55.000	13887	80.000	13888	50.000	13889	50.000
13890	50.000	13891	55.000	13892	50.000	13893	50.000	13894	50.000	13895	50.000	13896	55.000	13897	55.000	13898	50.000	13899	60.000
Terminaciones		Terminaciones		Terminaciones		Terminaciones		Terminaciones		Terminaciones		Terminaciones		Terminaciones		Terminaciones		Terminaciones	
220	25.000	1	5.000	092	25.000	233	25.000	4934	125.000	695	25.000	7236	130.000	0287	155.000			2189	125.000
910	25.000			432	25.000			324	25.000			016	30.000	9587	205.000			99	10.000
												166	30.000	457	30.000				
												06	15.000	587	80.000				
												6	5.000	987	55.000				
														07	15.000				
														87	30.000				
														7	5.000				

ESTE SORTEO ADJUDICA 2.127.000 DÉCIMOS PREMIADOS POR UN IMPORTE TOTAL DE 2.096.748.000 PESETAS

PREMIO ESPECIAL	FRACCIÓN	SERIE	PREMIO ACUMULADO
195.000.000 Ptas. Núm. 09587 PRIMER PREMIO	4.ª	4.ª	200.000.000

Los datos relativos a premios incluidos en esta página tiene carácter meramente informativo. En consecuencia, deberá consultar la Lista Oficial de Premios de la Lotería Nacional, o bien acudir a los puntos de venta autorizados de L.A.E., para conocer los resultados oficiales de los sorteos y concursos de pronósticos en los que se haya participado.

PAN IBIZA, S. A.

El Consejo de Administración de esta Sociedad, en su sesión del pasado día 15 de enero de 2001, acordó por unanimidad:

1.º- Cambiar el domicilio social a la calle Fernán González, 64, bajo, de Madrid.

Madrid, 15 de enero de 2001
EL SECRETARIO

ALBERTINA DIGITAL, S. A.

El Organo de Administración de la Compañía ha trasladado el domicilio social a la calle Miguel Angel, 16, 5.ª planta, 28010 (Madrid), lo que se hace público de acuerdo con el artículo 150 de la Ley de Sociedades Anónimas.

EL ORGANO DE ADMINISTRACION

MOTORIDUCTORES MOTOVARIO, S. A.

En cumplimiento de lo dispuesto en la legislación vigente, se pone en conocimiento que esta Sociedad ha modificado su denominación de **MOTORIDUCTORES MOTOVARIO, S. A.** por la de **MOTOVARIO, S. A.**

25 de abril de 2001
El Secretario del Consejo de Administración

URPESA, S. L.

La Junta General Extraordinaria de accionistas de 13 de marzo de 2001 ha adoptado, por unanimidad, el siguiente acuerdo:

Reducir el capital social en el importe de 74.404.500 (setenta y cuatro millones cuatrocientas cuatro mil quinientas) pesetas, con objeto de amortizar las acciones propias de la Sociedad. En consecuencia, la reducción se realizará amortizando las acciones n.º 850.001 a 918.767, 952.419 a 987.460, 1.400.001 a 1.437.500, 1.692.501 a 1.700.000, todas inclusive, y sin devolución de aportaciones a los socios.

El capital social queda establecido en el importe de 775.595.500 (setecientos setenta y cinco millones quinientas noventa y cinco mil quinientas) pesetas.

Madrid, 4 de abril de 2001
La Secretaria del Consejo de Administración

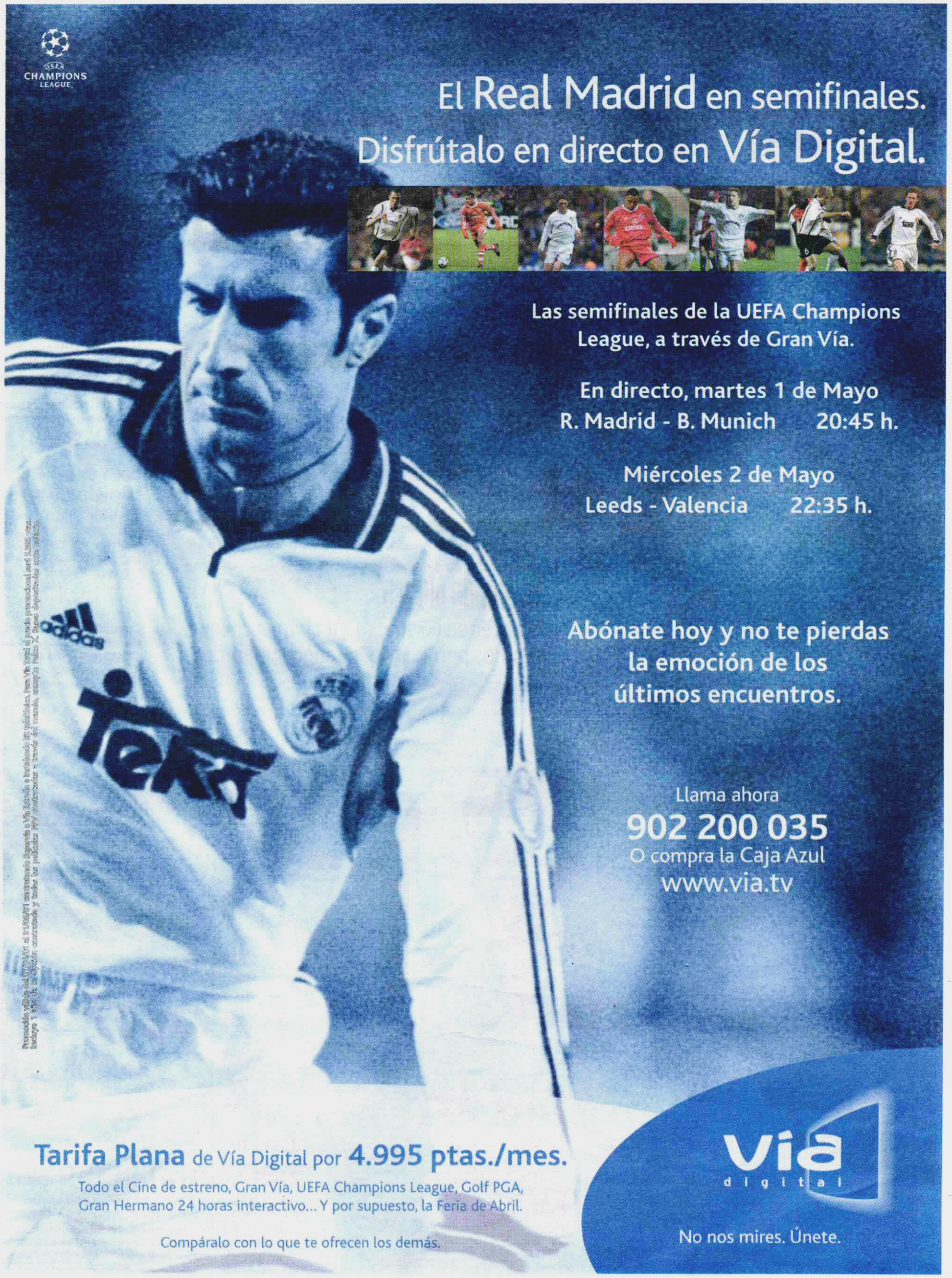
UEFA CHAMPIONS LEAGUE
El Real Madrid en semifinales.
Disfrútalo en directo en Vía Digital.
Las semifinales de la UEFA Champions League, a través de Gran Vía.
En directo, martes 1 de Mayo
R. Madrid - B. Munich 20:45 h.
Miércoles 2 de Mayo
Leeds - Valencia 22:35 h.
Abónate hoy y no te pierdas la emoción de los últimos encuentros.
Llama ahora
902 200 035
O compra la Caja Azul
www.via.tv
Tarifa Plana de Vía Digital por 4.995 ptas./mes.
Todo el Cine de estreno, Gran Vía, UEFA Champions League, Golf PGA, Gran Hermano 24 horas interactivo... Y por supuesto, la Feria de Abril.
Compáralo con lo que te ofrecen los demás.
Vía digital
No nos mires. Únete.

Fernando Alonso, un conductor de primera

El niño de la F-1, a doctorarse en casa, ante su afición y con ganas de hacer alguna diablura a pesar de su Minardi

JESUS BENITEZ
Enviado especial a MONTMELO (BARCELONA)

Un rostro angelical con misterio en los ojos. Un joven nacido con una ambición sana y modélica. Un genio atípico, superdotado, un rebelde con principios honorables. Todo ello, y mucho más, es lo que transmite Fernando Alonso, el niño que llegó al 'Circo' sin traje de payaso. Era la estrella, un descubrimiento, una casualidad entre un millón de casualidades. La Fórmula 1 sabía que este asturiano meteórico iba para campeón, para hombre histórico, mítico, y no dudó en hacerle un hueco. Hace dos meses, en Australia, esta carpa fastuosa, multiplanetaria y multimillonaria recibió al 'chico' español y le dio una credencial de meritorio, le entregó un pase para el exclusivista reino de la F-1. Alonso pasó a engrosar la exigua lista de 22 pilotos que forman el espectáculo diabólico del automovilismo diferenciador, clasista, robótico y bien gestionado que es la Fórmula 1.

Y ahora, tras los cuatro primeros 'exámenes', el bueno de Alonso corre su primer gran premio en casa, ante la mirada global y multirracial que sigue penitentemente a este deporte, pero también con los suyos cerca, muy cerca, a pie de casa, con su Asturias más cerca del corazón que nunca. Y eso seguro que es algo más, mucho más que una simple carrera para un 'divino' como Fernando Alonso que, con su cara de niño, de crío sin acné, seguro que está pensando en hacer alguna 'diablura' para demostrar que este fin de semana corre en casa.

Hasta este gran premio con Cataluña como escenario, Fernando y su negro Minardi han pasado por mil vicisitudes, pero están aquí, al pie del cañón. Ya han pagado la novatada de tres primeras carreras en circuitos sólo conocidos a través de la Play Station (Albert Park -de Melbourne-, Shah Allam -Malasia- e Interlagos -Brasil-), y superado también la reválida de una primera prueba en terreno conocido y europeo (Imola, en Italia).

En esas cuatro pruebas de fuego, Alonso ha superado todas las expectativas, todas las previsiones, casi se ha doctorado sin necesidad de cumplir los 17 exámenes que tendrá en su primer año como miembro de la elite. Fernando, el niño de la F-1, llega a casa, a Barcelona, con el carnet de conducir más que aprobado. Cierto es que aún no ha logrado ni un solo punto y que, de cuatro carreras, sólo acabó dos (12º en Australia y 13º en Malasia), y que su mejor posición en parrilla fue el decimoctavo puesto en la pasada prueba de Italia. Pero ¿saben ustedes lo que es hacer eso con el coche más modesto del Campeonato del Mundo de Fórmula 1 en su primera temporada? Eso es, simplemente una machada, un gesto de marciano en grado superlativo, una barbaridad.

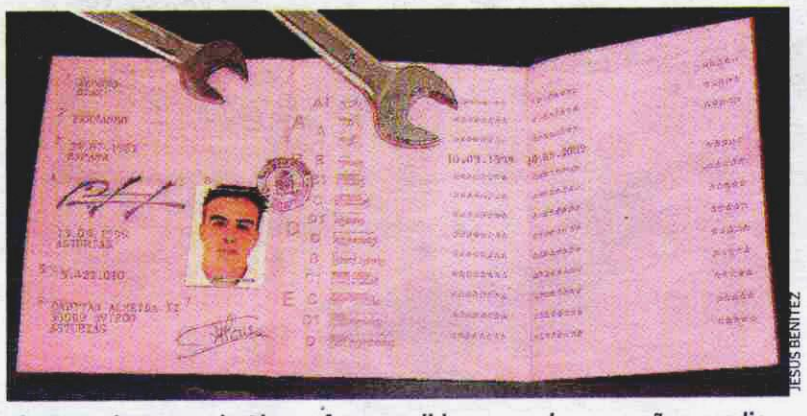

El carnet de Fernando Alonso fue expedido apenas hace un año y medio

JESUS BENITEZ

Fernando Alonso

"Correr en Fórmula 1 ya no me provoca nervios porque eso lo tengo superado"

Fernando Alonso tiene el pulso firme y la cabeza amueblada a pesar de sus 19 años. El debut en casa, ante su afición no supone un reto para él, aunque reconoce estar "mucho más motivado. Sé que va venir mucha gente a estar cerca de mí y que me estarán mirando, pero esto no me provoca nervios porque correr en Fórmula 1 es algo que ya tengo superado". Alonso, que llegó a Barcelona en coche, sólo tuvo tiempo de ver a su compañero De la Rosa "en los servicios. Pero hemos quedado en hablar luego", comentó. Montmeló no es un circuito del gusto de Alonso porque "quien más, quien menos ha rodado 2.000 kilómetros aquí, menos yo que llevo 1.500 contando las carreras".

Las estrellas también
necesitan licencia

Fernando debuta en España con la corta experiencia de cuatro grandes premios pero con la ilusión de un muchacho de 19 años. El asturiano, que llegó a Barcelona en coche desde Oviedo, apenas tiene carnet de conducir desde hace año y medio. Las estrellas también lo necesitan

DESDE EL PIT LANE

EFE

De la Rosa e Inés Sastre

Pedro recordó sus tiempos de karting

Pedro de la Rosa aprovechó ayer para, entre otras cosas, apadrinar la carrera de karting que organizó Tag Heuer con famosos y periodistas. Además, Boby Rahal, manager del equipo Jaguar anunció que Pedro seguirá con el equipo por los próximos tres años.

Dolor en la F-1 por Michele Alboreto

La triste noticia para el automovilismo del fallecimiento del italiano Michele Alboreto en accidente ha sembrado de dolor el paddock de Montmeló. Nicky Lauda, Alain Prost, Nigel Mansell y otros que compartieron pista con él,evidenciaron signos de consternación por la pérdida de un caballero y, sobre todo, de un gran amigo.

BALONCESTO

86-72: el Madrid no dio ninguna opción a Estudiantes

MONTAÑISMO

La expedición duerme a 7.000 m. por primera vez

CICLISMO

Freire podría pasar por el quirófano

Más de 50.000 millones en pegatinas

La Fórmula 1 mueve sus músculos a golpe de talonario. Los equipos que la integran reciben ingresos multimillonarios por reflejar en sus monoplazas pegatinas que cuestan mucho dinero. En este capítulo, Ferrari y McLaren mandan.

■ EQUIPO MCLAREN-MERCEDES

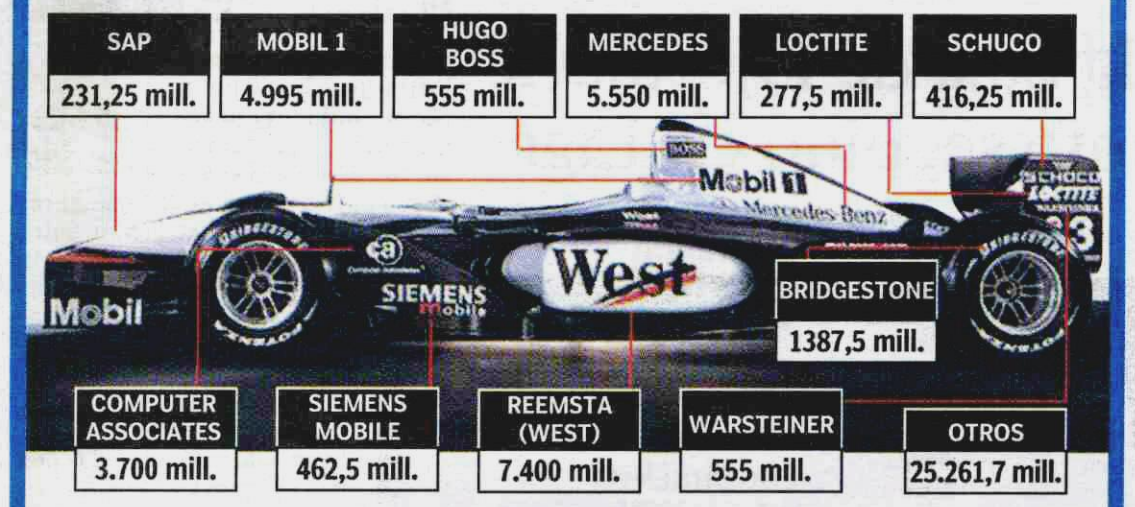

■ GRANDES Y PEQUEÑOS

Frente al potencial económico de Ferrari y McLaren, otros, como Minardi, sobreviven con lo justo.

FERRARI	52.604,75 *	
MCLAREN-MERCEDES	50.791,75	
JAGUAR	32.823,62	(P. de la Rosa)
MINARDI	8.695	(F. Alonso)

* millones de pesetas

■ EQUIPO FERRARI

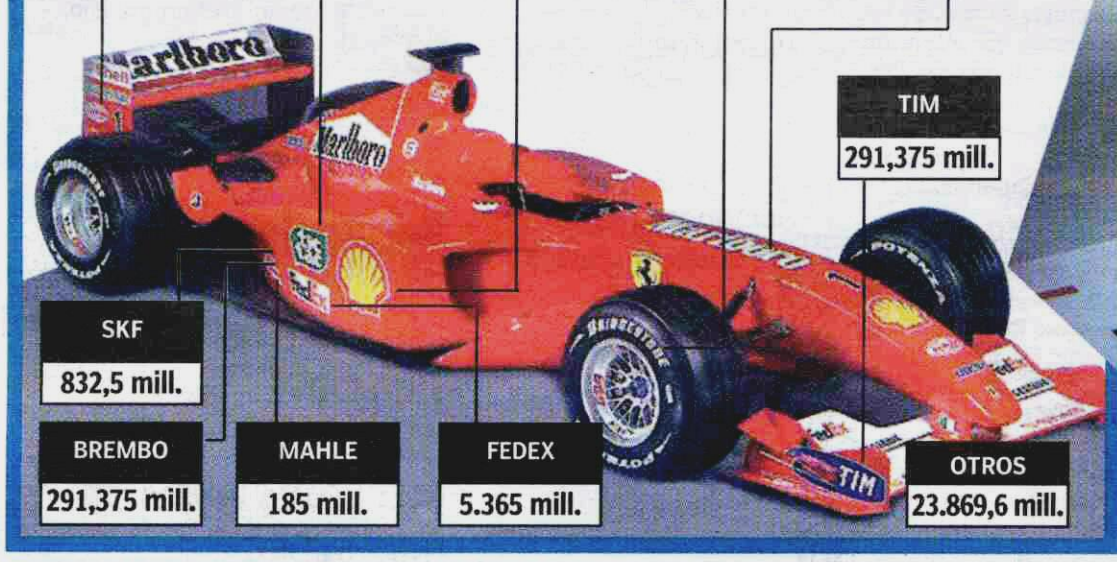

Por Jesús Benítez

No servimos ni para pegar un sello

La grandeza de las frases hechas, de los tópicos bien tirados, de los ritmos lingüísticos acertados en tiempo y forma, nos deja impávidos, sin nada que objetar. Y todos aquellos que hemos nacido en una generación de ritos y de costumbres, de refranes, cuando caemos en la cuenta de esos mensajes subliminales de la lengua, no diremos ni 'mu' ante una afirmación como: "No sirves ni para pegar un sello". Frase vieja, pero contundente. Y muy a tono, a cuenta, a renglón seguido de lo que nos sucede en esto de la Fórmula 1. No tenemos ni un sello, nuestro adhesivo es un cero patatero. ¿Es que España no va bien? ¿Es que no hay una multinacional de esas que ganan la intemerata en sólo tres meses de ejercicio y abren los periódicos con miles de millones? Pero no pegan ni un sello, ni un solo sello, ni un sello que valga, y que nos permita lucirnos allende los mares. Telefónica y Repsol, soberanas ellas, se marcharon. No querían pegar ni un sello. Lo pegaron y dijeron: "Enviaremos cartas sin sellos". Pero ahí sigue la F-1, y españoles en ella, que no necesitan un sello nacional para llegar a ser alguien, y eso es bonito. Pero los filatélicos sólo pagan por sellos valiosos y hacen ilustres a los sellos con valor real. Perdonen las metáforas pero así es el cuento. ¿Será el cuento de nunca acabar?

jbenitez@recoletos.es

Las Autoridades Sanitarias advierten que el tabaco perjudica seriamente la salud.

Estudiantes sufrió a un Madrid inaccesible

Los blancos no acusaron la baja de Djordjevic y sumaron su noveno triunfo seguido en Liga

REAL MADRID 86

	PTOS.	T1	T2	T3	RB.	AS.	MIN.	PM
A. ANGULO	5	1/2	2/4	0/1	2		15	1
STRUELENS	10	2/2	4/8		7	2	36	1
DJORDJEVIC								
L. ANGULO	9	1/2	1/3	2/4	1		20	2
NUÑEZ	4	2/2	1/1	0/1		1	11	1
MEEK	7	1/2	3/6		8	1	20	1
HERREROS	10		2/5	2/5	2	2	30	1
MILIC	11	1/1	5/7		1	1	15	2
ZIDEK	6	0/2	3/3	0/1	3		10	1
LOPEZ	16	3/5	5/6	1/3	3	1	29	3
ITURBE	8	2/2	3/5	0/2	5	3	14	1
ESLAVA								
EQUIPO					5			
TOTALES	86	13/20	29/48	5/17	37	11	200	14

ADECCO ESTUDIANTES 72

	PTOS.	T1	T2	T3	RB.	AS.	MIN.	PM
MARKOVIC	5		1/3	1/4	2	1	20	1
MARTINEZ	5		1/3	1/3	1	2	25	1
ROBLES								
MUÑOZ								
GARNETT	10		2/4	2/6	2	1	32	0
F. REYES	12	4/6	4/9		4		17	1
JIMENEZ	15	2/2	2/5	3/5	5	1	30	2
VANDIVER	6		3/5	0/1	3		27	1
GARCIA	2		1/3			1	03	
AZOFRA	5	1/2	2/3		2		15	0
A. REYES	12	2/3	5/10		9	1	31	2
ARRANZ								
EQUIPO					5			
TOTALES	72	9/13	21/45	7/19	33	7	200	8

PABELLON RAIMUNDO SAPORTA. 4.500 espectadores. **Parciales:** 25-16, 19-19, 16-17 y 26-20. **Árbitros:** RAMOS (1), REQUENA (1), MARTINEZ (1). **Sin eliminados.**

JOSE LUIS MARTINEZ | MADRID

Ni la baja de Djordjevic ni las ganas de revancha estudiantil pudieron alterar los biorritmos de un Madrid que está despachando con mano de hierro a sus rivales en este tramo final de la Liga regular. El partido podía haber durado dos días, pero difícilmente hubiese cambiado el signo del mismo. El Madrid, aun sin jugar bien, toca de oído a estas alturas de temporada y el empeño estudiantil, que lo hubo, no fue suficiente argumento para impedir la novena victoria consecutiva de los madridistas en la Liga ACB que le permite seguir metiendo presión al liderato del Barcelona.

En realidad, Estudiantes sólo ofreció cierta sensación de superioridad en los primeros minutos del partido gracias a su dominio del rebote ofensivo, pero fue una superioridad tan ficticia como el arranque de Marlon Garnett, que empezó con un triple estratosférico y acabó irritando a sus compañeros con su obstinación por tirársela -y fallarla- en las posiciones más inverosímiles.

Una de las incógnitas del partido era saber si el Madrid acusaría la baja de Sasha Djordjevic y Raúl López se encargó de despejarla pronto. El base blanco defendió, dirigió, anotó y mandó. Ni Nacho Azofra ni Gonzalo Martínez lograron inquietarle en ningún momento. Bajo su batuta, Erik Meek y Eric Struelens se adueñaron de ambas zonas y el Madrid, aguerrido en defensa, forzó seis pérdidas de balón de Estudiantes, que vio alejarse a su enemigo en el primer cuarto (25-16).

Las piruetas de Milic

El acierto de Alberto Herreros y las piruetas de Marko Milic situaron en la senda del triunfo (38-24 min.15) en el segundo acto. Sin embargo, su prisa por sentenciar se tradujo en precipitaciones que aliviaron a Estudiantes. Los colegiales, con una zona 2-3 y el empuje de los de siempre -Alfonso Reyes y Jiménez- se marcharon al descanso manteniendo sus opciones (44-35).

El Madrid no vislumbró peligro alguno y rebajó su tensión defensiva. Craso error con un enemigo como Estudiantes enfrente. La insistencia de Jiménez y una nueva zona metieron a los colegiales en el partido (62-59 min.32). La remontada parecía consumada, pero los estudiantiles fueron los primeros que no creyeron nunca en sus opciones y los blancos manejaron con desahogo las posesiones decisivas para sentenciar.

HAN DICHO

"Es importante no haber jugado bien y haber logrado el triunfo"
Eric Struelens
Pívot del Real Madrid

"El Madrid no ha tenido un gran día; hemos perdido una buena ocasión de ganar"
Gonzalo Martínez
Base de Adecco Estudiantes

"Hoy se ha demostrado que hay suplentes de Sasha de garantías"
Raúl López
Base del Real Madrid

"Apuramos nuestras opciones al final, pero nos superaron físicamente"
Alfonso Reyes
Pívot de Adecco Estudiantes

"La fortaleza mental nos permitió aguantar cuando se acercaron"
Alberto Herreros
Alero del Real Madrid

Scariolo

"Estudiantes siempre da guerra, pero supimos llevar el ritmo"

Sergio Sacriolo se mostró satisfecho por el triunfo de su equipo, pero no tanto por el juego exhibido. "Estudiantes siempre nos da mucha guerra, pero hemos sabido llevar el ritmo del partido gracias al control del rebote. Tuvimos ventajas bastante claras, pero unas cuantas precipitaciones y algo de falta de experiencia permitieron que se acercaran en el marcador". El técnico madridista también se refirió a la ausencia de Djordjevic y afirmó que "Raúl y Roberto han hecho un muy buen encuentro, pero Sasha siempre es Sasha". | N. D.

LUIS ANGEL ALONSO

Hernández

"Su físico ha sido clave: corrieron y pudieron jugar muy sueltos"

José Vicente Hernández lamentó la diferencia de físico entre los dos equipos, algo que para él fue la clave del duelo. "Nos han ganado físicamente porque jugaron con una gran velocidad y les hemos permitido estar muy sueltos. Tuvimos algunas opciones, pero hemos jugado muy mal los últimos minutos. El partido ha sido muy distinto de lo que dicen las estadísticas, porque el Madrid ha sido superior en esos detalles que no se reflejan, esos balones sueltos... Nos ha faltado algo y ese algo ha decidido el partido".

Eric Struelens

Contra do

Eric Struelens se fa con los hermanos R parado, como en es

Milic intenta levanta

LUIS ANGEL ALONSO

Una pancarta para Herreros detrás del banquillo blanco

Los aficionados blancos le piden al club que renueve a Herreros

Los aficionados blancos se expresaron ayer desde las gradas del Raimundo Saporta en torno a la continuidad de Alberto Herreros en el Real Madrid la próxima temporada. Los seguidores mostraron varias pancartas en las que se solicitaba al club que renovase ya al capitán del equipo. En otras se podía leer "Herreros quédate, eres el mejor". La afición anda muy preocupada por el futuro de su jugador favorito y quiere que todo este asunto se resuelva cuanto antes. Herreros acaba contrato con el Madrid el próximo 30 de junio y aún no ha iniciado las negociaciones para la renovación.

Djordjevic tampoco estará listo para jugar mañana ante el Pamesa

Aleksander Djordjevic continúa siendo la gran preocupación en el Real Madrid. El base se perdió el derbi de ayer por un esguince del ligamento lateral de la rodilla derecha y lo más probable es que tampoco pueda jugar mañana frente al Pamesa en Valencia. Con una cojera que no podía ocultarse, el jugador serbio afirmaba después del encuentro frente al conjunto estudiantil que "no sé si jugaré ante Pamesa, aunque es muy complicado. Todo depende de cómo evolucione en las próximas horas y de las pruebas que me realicen mañana -por hoy-. No es que sea una lesión muy grave, pero creemos que tampoco merece la pena arriesgar por un partido estando los 'playoffs' tan cerca".

s Reyes
bien en la zona estudiantil. Tuvo que pelearse
yes, Alfonso y Felipe, y en ocasiones salió bien
a, en la que intenta el lanzamiento.

se tras caer encima de Felipe Reyes

LUIS NGEL ALONSO

Djordjevic

Hincha de lujo

Djordjevic vibró con el juego del Real Madrid en el derbi. El base serbio no pudo jugar por lesión, pero animó a sus compañeros como si de una final se tratase. En la imagen, el serbio ve el partido desde el banquillo.

CANARIAS TELECOM 69

	PTOS.	T1	T2	T3	RB.	AS.	MIN.	PM
HERNANDEZ	6	2/2	2/5	0/2		5	27	1
KLEIN	23		4/9	5/7		1	33	2
THOMAS	15	1/1	7/14	0/3	7	1	35	1
MOYA	6		3/4		7	2	22	1
RODRIGUEZ	2		1/1	0/2	1		8	-
BRABENDER	4	1/2	0/1	1/2		2	13	0
FERNANDEZ	6		0/1	2/4	1	3	20	0
KINDOKI								
GUERRA								
FERNANDEZ								
MARTIN	5	1/4	2/4		8		23	1
PINTO	2		1/3		3	1	19	1
EQUIPO					4		19	
TOTALES	69	5/9	20/42	8/20	31	15	200	7

TAU CERAMICA 85

	PTOS.	T1	T2	T3	RB.	AS.	MIN.	PM
SCOLA	12	2/2	5/8		7		26	1
GARCIA	2		1/1	0/1		1	3	-
BENNETT	28	4/4	9/12	2/5	4	9	40	3
FOIREST			0/1	0/1			7	
VIDAL	2		1/2				03	1
TIMINSKAS	8	0/2	4/6	0/1	2	4	34	1
STOMBERGAS	11		1/4	3/5	2	2	35	1
TOURE								
ALEXANDER	18		9/12		8		35	2
OBERTO	4		2/3		4		16	1
EQUIPO					2		16	
TOTALES	85	6/8	32/49	5/13	29	16	200	10

CENTRO INSULAR DE DEPORTES. 3.900 espectadores. **Parciales:** 23-19, 19-19, 14-24 y 13-23. **Árbitros:** AMOROS (1), ROSADO (1), PIZARRO(1). Sin eliminados.

LA JORNADA 30ª

Gijón - Barcelona	72-99
J. P. Fuenlabrada - Pamesa	85-83
Cáceres - C. Girona	93-86
Joventut - Ourense	77-87
Caja S. Fernando - Fórum	77-81
C. Lobos - Breogán	65-76
Real Madrid - A. Estudiantes	86-72
Unicaja - Proaguas C.	86-70
Canarias T. - TAU Cerámica	69-85

CLASIFICACION

	EQUIPO	J.	G.	P.	PF.	PC.
1	**Barcelona**	30	25	5	2668	2303
2	**Real Madrid**	30	25	5	2452	2183
3	**Tau**	30	24	6	2554	2158
4	**Unicaja**	30	24	6	2551	2292
5	**Pamesa**	30	19	11	2456	2314
6	**Fuenlabrada**	30	18	12	2411	2334
7	**A. Estudiantes**	30	17	13	2416	2375
8	**Fórum**	30	15	15	2449	2435
9	**Girona**	30	14	16	2382	2428
10	**Cáceres**	30	13	17	2325	2394
11	**C. S. Fernando**	30	12	18	2302	2344
12	**Breogán**	30	11	19	2349	2413
13	**Canarias**	30	11	19	2286	2476
14	**Joventut**	30	10	20	2388	2490
15	**Gijón**	30	9	21	2296	2477
16	**Lobos**	30	9	21	2219	2573
17	**Proaguas C.**	30	7	23	2229	2519
18	**Ourense**	30	7	23	2287	2512

Bennett comanda en Las Palmas otro triunfo inapelable del Tau

EFE | LAS PALMAS

Al Tau, acostumbrado a vérselas con el Olympiakos o el Kinder en Europa, se le ha quedado pequeña la ACB. Arrasa allá por donde va y ayer le tocó confirmar esa tésis al Canarias Telecom, que sólo aguantó dos cuartos a la poderosísima máquina vitoriana.

El Tau, como viene siendo habitual en los últimos partidos, fue Bennett y otros. El base norteamericano no acusa la baja de Corchiani y ayer cuajó una gran actuación en el CID: 28 puntos, 9 asistencias y 4 rebotes. La actuación de Bennett fue decisiva, pero el triunfo del Baskonia tampoco se puede entender sin la aportación de Victor Alexander (18 puntos). El Canarias dio la cara en los primeros 20 minutos, pero cuando el Baskonia apretó el acelerador se demostró que hoy por hoy juega a otra velocidad. No hay quien pueda con el Tau. Al menos por ahora.

El Unicaja no dio opciones ante el Proaguas, que aguantó un cuarto

UNICAJA 86

	PTOS.	T1	T2	T3	RB.	AS.	MIN.	PM
JAUMIN	4		2/3	0/7	4	6	23	1
RODRIGUEZ	5		1/2	1/3	1	3	21	1
MRSIC	26	5/6	6/8	3/7	7	5	30	3
PHILLIP	8	0/3	4/9		7	2	24	1
ABRAMS	15	5/8	5/8	0/1	6	1	25	2
VAZQUEZ	13		2/5	3/4	4		21	2
CABEZAS			0/1			1	06	
PERUJO	2		1/3		1		4	-
MILLER	4		2/2		4		16	1
WEIS	6		3/4		6	1	15	1
SONKO	3		0/2	1/1	1	3	16	1
PETRUSKA								
EQUIPO					8			
TOTALES	86	10/17	26/47	8/23	49	22	200	13

PROAGUAS 70

	PTOS.	T1	T2	T3	RB.	AS.	MIN.	PM
NAVALON	2		1/1				09	1
CLIFFORD	5		1/4	1/3	2	1	32	1
CALDERON	3	1/2	1/3	0/1	5		32	0
SANCHEZ								
MOTT	12	2/2	5/19	0/2	9	1	24	1
REJON	2	0/2	1/3		2		8	0
GARCIA	8	2/4	3/7		9	1	16	1
JELIC	24	6/6	9/19		4		33	2
FOX	12	4/4	4/6	0/2	2	3	36	1
MORENO	2		1/3	0/1			11	1
EQUIPO					3		11	
TOTALES	70	15/20	26/65	1/9	36	6	200	8

MARTIN CARPENA. 8.500 espectadores. **Parciales:** 20-19, 28-14, 18-20 y 20-171. **Árbitros:** FAJARDO, ALZURIA, SANCHEZ MOLINS. **Eliminados.**

J.R. | MALAGA

El campeón de la Copa Korac no pasó por ningún tipo de problemas para derrotar a un Proaguas que sólo opuso resistencia en el primer cuarto, al que llegó con una desventaja de tan sólo un punto. (20-19), Después, en cuanto el Unicaja apretó en rebote (Weis o Miller) y atinó en el tiro, (Vázquez, Berni Rodríguez y Sonko) logró marcharse en el marcador. Un segundo cuarto con un parcial de 28-14 decidió el partido. A partir de ahí, los malagueños se dedicaron a controlar el juego y a no permitir alegrías a un batallador equipo alicantino, anoche bastante inferior. El Proaguas no puede fallar más si es que quiere seguir en la ACB la temporada siguiente. Para el Unicaja la misión es alcanzar el segundo puesto de la clasificación, algo que es posible si sigue mostrando esta línea de gran juego.

JORNADA 30 ACB

CACERES C.B. 93

	PTOS.	T1	T2	T3	RB.	AS.	MIN.	PM
MONTES	4		2/3	0/2		1	21	1
DOBLADO	3			1/6	2		22	0
HAMM	9	0/2	0/3	3/5	2	4	25	1
ORENGA	23	5/6	9/12	0/1	8	2	35	2
SALLIER	18	4/7	7/12	0/2	11		40	2
WATKINS	8	2/4	3/5		2	1	16	0
ARCEGA	12	5/5	2/3	1/5	3	1	24	1
RODRIGUEZ			0/1	0/1			15	
PARAISO	16	5/5	4/5	1/3	4	2	26	1
BERENGUER				0/1			02	
TORRES								
GONZALEZ							00	
EQUIPO					7		00	
TOTALES	93	21/29	27/44	6/26	39	11	225	8

CASADEMONT GIRONA 96

	PTOS.	T1	T2	T3	RB.	AS.	MIN.	PM
TOOLSON	15	9/10	3/3	0/4	1		36	1
SANCHEZ	1	1/2					19	0
VALLMAJO			0/1		2	4	12	
LASO	15	5/6	2/4	2/5	2	3	33	2
DARNES								
STEWART	18	6/8	6/12	0/2	4	2	44	2
MORAGA	16	0/1	8/11		6	2	32	2
OKULAJA	31	8/9	7/11	3/8	10	1	42	2
FORTIER								
ESPINOSA			0/1		2	1	7	1
TRIAS								
EQUIPO					3			
TOTALES	96	29/36	26/43	5/19	30	13	225	10

PABELLON CIUDAD DE CACERES. 5.300 espectadores. **Parciales:** 27-15,21-21, 17-8 , 16-27 y 12-15. **Árbitros:** LLAMAZARES (1), HIERREZUELO (1), BULTO (1). **Elim.:** WATKINS,ARCEGA,PARAISO,LASO,MORAGA

El Girona salva el pellejo en la prórroga

El Casademont Girona arrancó un valioso triunfo de Cáceres en un partido apurado que sólo se resolvió en una prórroga. Los catalanes, por tanto, siguen aspirando a entrar en los 'playoffs'. El partidazo de Okulaja (31 puntos y 10 rebotes) les bastó.

JOVENTUT 77

	PTOS.	T1	T2	T3	RB.	AS.	MIN.	PM
RIMAC	16	2/4	7/12	0/4	2	1	25	1
JOFRESA	5	5/6	0/3	0/5	1	2	35	0
PALMER	7	3/5	2/5	0/1	8		21	1
DRAMEC			0/1				03	-
PACREU	5	1/2	2/3	0/2			12	1
KIDD	17	5/5	6/10		16	1	40	2
EZUGWU	6	2/5	2/4		6		19	1
MARTINEZ								
DUMAS	2	2/2		0/1		2	5	-
MUMBRU	19	2/3	7/14	1/3	9	2	40	2
FERNANDEZ								
EQUIPO					2			
TOTALES	77	22/32	26/52	1/16	44	8	200	8

OURENSE 87

	PTOS.	T1	T2	T3	RB.	AS.	MIN.	PM
JONES	11	2/4	3/4	1/4	10	1	36	1
VAZQUEZ	2	0/2	1/5	0/2	1	1	08	-
BERNABE	6	2/2	2/4		3	3	22	1
GALILEA	5	3/4	1/2	0/2		4	18	1
FERNANDEZ							00	
HUGHES	15	1/1	7/18		17		33	3
BUENO	16	0/1	8/12		5	1	27	2
GABRIEL	9	1/2	4/8		6		20	1
GARCIA	8	2/2		2/4	1		10	1
PEÑARROYA	15	5/6	2/5	2/5	1	2	27	1
EQUIPO					3			
TOTALES	87	16/24	28/58	5/17	47	12	200	9

OLIMPICO. 3.141 espectadores. **Parciales:** 20-24, 23-16, 15-27 y 19-20 **Árbitros:** GARCIA ORTIZ (1), LANDEIRA (1), PEREZ (1). **Eliminados:** RIMAC,PALMER,BERNABE,HUGHES y BUENO.

El colista también le gana al Joventut

El Ourense, el colista de la ACB, salvó uno de sus primeras 'finales' con un triunfo solvente en el Olímpico. La Penya aún no está salvada del descenso cuando quedan cuatro jornadas.

CAJA SAN FERNANDO 77

	PTOS.	T1	T2	T3	RB.	AS.	MIN.	PM
CORRALES	6	1/2	1/3	1/3	5	2	30	1
BOGOJEVIC			0/1	0/1	1		10	0
SCOTT	14	0/3	7/14		3	1	29	1
TAMAMES	4		2/5		3		16	1
SCHUTTE								
KORNEGAY	23	3/4	10/15		17		34	2
TURNER	12	2/2	2/3	2/7	3	1	37	0
CATTALINI	2		1/1	0/1	2		07	0
SOLANA	16	6/6	2/3	2/8	4	4	36	1
ROMERO								
SMITH								
EQUIPO					3			
TOTALES	77	12/17	25/45	5/20	41	8	200	6

FORUM VALLADOLID 81

	PTOS.	T1	T2	T3	RB.	AS.	MIN.	PM
BRAMLETT	26	4/8	11/14		10	2	29	3
GARCIA								
MARCO	8	2/2	0/3	2/7	5	5	40	2
MONTAÑEZ	7		2/5	1/4	1	1	22	1
PEREZ	10	1/1	3/6	1/3	3		29	1
CHAGOYEN			0/1				2	-
PANADERO	3	0/2	0/1	1/2	1		14	1
WILLIAMS	14		7/16	0/2	12	2	37	2
LLORENS	6	2/2	2/4		2	1	13	1
MARTIN	7		2/3	1/2			15	1
EQUIPO					4		15	
TOTALES	81	9/15	27/53	6/20	38	11	200	12

SAN PABLO. 4.000 espectadores. **Parciales:** 26-23, 10-20, 23-12 y 18-26. **Árbitros:** MITJANA (0), REDONDO (1), ORTEGA (1). **Sin eliminados.**

Triunfo clave del Fórum para el 'playoff'

El Fórum logró una importantísima victoria en Sevilla que casi le asegura un puesto entre los ocho primeros. La gran actuación de Bramlett (26 puntos y 10 rebotes) fue decisiva. Para el Caja, que no conoce la victoria sin Imbroda, destacó Kornegay. | **A. R.**

CANTABRIA LOBOS 65

	PTOS.	T1	T2	T3	RB.	AS.	MIN.	PM
MIGUEL	6		0/1	2/5	2	1	21	1
FERNANDEZ				0/2		1	11	
GRIMAU	5	2/2	0/1	1/2	3		15	1
BARRERAS								
RUIZ	4	2/2	1/3	0/2	2	7	29	1
PEREZ	12	1/2	4/6	1/2	3		28	1
GOMEZ	2		1/3		2		11	
BASURTO								
ABAD	8	3/4	1/3	1/1	4		22	1
SIMS	22	5/6	7/12	1/4	2	1	39	2
PAYNE	6	2/6	2/5		6		24	1
EQUIPO					3			
TOTALES	65	15/22	16/34	6/18	27	10	200	8

BREOGAN 76

	PTOS.	T1	T2	T3	RB.	AS.	MIN.	PM
ODRIOZOLA				0/1	1		14	-
DAVIS	23	7/8	8/12		20	3	40	3
GONZALEZ	13	4/6	0/1	3/5	4	1	38	1
LUYK	5		1/2	1/3			17	1
LAZARO	19	4/6	3/5	3/4	4	2	34	1
ANTUNEZ	6	2/2	2/4		1	1	24	1
LONCAR	8	1/2	2/7	1/6	2	1	31	1
LOSADA								
LEGASA	2		1/2				02	1
DE MIGUEL								
EQUIPO					2			
TOTALES	76	18/24	17/33	8/19	34	8	200	10

PABELLON VICENTE TRUEBA. 4.100 espectadores. **Parciales:** 20-21, 11-15, 16-24, 18-16. **Árbitros:** BETANCOR (1), GUIRAO (1), PEREA (1). **Eliminados:** RUIZ y LONCAR.

Un error que complica la vida al Lobos

El Lobos se complicó un tanto la vida (es decir, la permanencia) con un inesperado tropiezo en casa ante el Breogán. Un portentoso Davis (23 puntos y 20 rebotes) lanzó al Breogán.

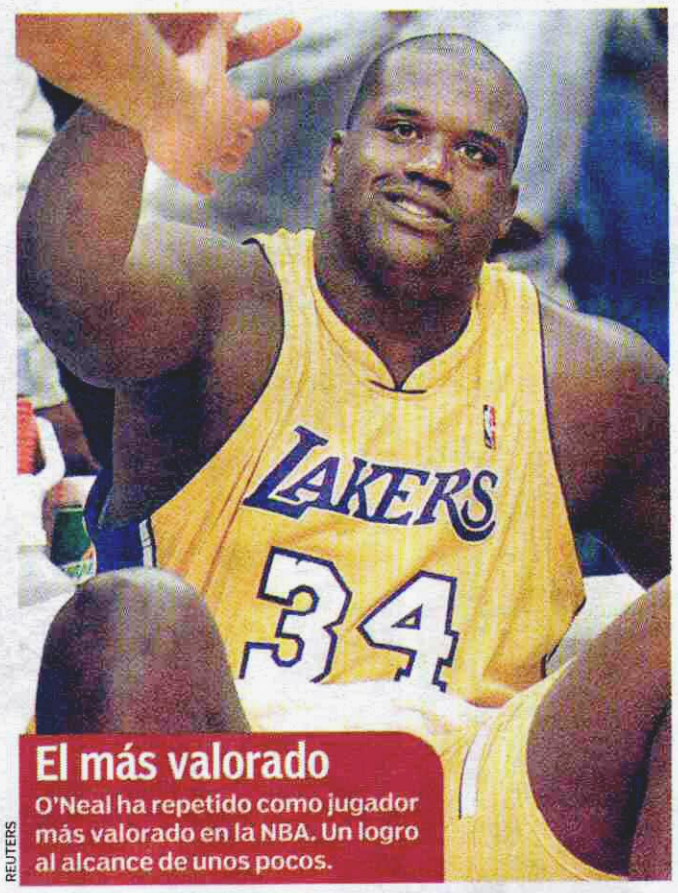

REUTERS

El más valorado
O'Neal ha repetido como jugador más valorado en la NBA. Un logro al alcance de unos pocos.

O'Neal repite como MVP de la NBA

Sólo Barkley y David Robinson lo han conseguido en toda la historia

AGENCIAS | NUEVA YORK

El pivot de Los Angeles Lakers, Shaquille O'Neal, vuelve a ser noticia ya que fue nombrado ayer jueves, por segunda temporada consecutiva, el jugador más valioso (MVP) de la temporada en la NBA, convirtiéndose en el tercer jugador que lo consigue dos veces consecutivas despues de Charles Barkley y David Robinson.

O'Neal finalizó por delante de jugadores como Kevin Garnett (Minnesota), Anthony Mason (Miami), Jason Kidd (Phoenix) y Bebn Wallace (Detroit). Sorprende que no esté presente en esta lista un jugador como el base de Philadelphia 76ers, Allen Iverson, que ha liderado a su equipo a la mejor marca del Este.

'Shaq', a pesar de haber tenido algunos problemas a lo largo de la temporada con la otra estrella de los actuales campeones, Kobe Bryant, que incluso pudieron hacer que se marchase del equipo; ha sido la clave para que su equipo se recuperase de su mala posición en el Oeste y acabar campeón de la División Pacífico. Sus números han sido impresionantes: 28,7 puntos y 12,7 rebotes por partido.

Renace Sacramento

Mientras tanto, en la jornada de ayer, Sacramento consiguió igualar su eliminatoria ante Phoenix tras un enorme partido de Stojakovic (22 puntos). Además, Milwaukee logró también su segundo triunfo consecutivo ante Orlando, a pesar de la espectacular actuación de McGrady (35 puntos).

RESULTADOS NBA

Milwaukee Bucks, **103** - Orlando Magic, **96**

Sacramento Kings, **116** - Phoenix Suns, **90**

Todo sobre la NBA en internet www.marca.es MARCA USA

EL CAMINO HACIA LA FINAL

NOTICIAS DEL BASKET

SUPROLIGA

El Efes completa la 'Final Four' de París

El Efes Pilsen derrotó al Split (82-59) en el tercer y definitivo partido y se clasificó para disputar la 'Final Four', que se disputará en París del 11 al 13 de mayo y que tendrá los siguientes enfrentamientos en semifinales: Panathinaikos-Maccabi y Efes Pilsen-CSKA.

EUROPEO 2001

Katash se rompió y no estará con Israel

La selección israelí, rival de Francia, Lituania y Ucrania en el Grupo A de la primera fase del Europeo de Turquía (del 31 de agosto al 9 de septiembre), acudirá sin el base Oded Katash, considerado el mejor jugador de Israel, que ha confirmado su baja como consecuencia de una grave lesión de rodilla. | **EFE**

RODOLFO ESPINOSA

Katash, con el Panathinaikos

PAMESA

Los valencianos ya piensan en el Madrid

El Pamesa, tras sucumbir ante el Fuenlabrada, piensa ya en el choque de mañana ante el Madrid. El alero Berni Alvarez asegura que el Madrid "puede quizá ser el equipo que actualmente está en mejor estado de forma, y además está luchando por el primer puesto de la clasificación, pero estoy convencido de que el Pamesa tiene opciones de ganar".

LIGA EBA

La fase final se jugará en Pamplona

La Federación Española ha otorgado a la Federación Navarra la organización de la fase final de la Liga EBA, que se disputará del 17 al 20 de mayo en el pabellón de Arrosadía de Pamplona y a la que accederán los dos primeros de cada uno de los cinco grupos.

maratón de madrid
adidas
FOREVER SPORT
adidas.es/running

TU PRIMER AMOR. TU PRIMER HIJO. TU PRIMERA MARATÓN.

Sólo los corredores que se han entrenado durante meses, que han mejorado sus marcas y han acabado la carrera, saben qué se siente. Sólo los que han corrido por la Castellana y han atravesado la línea de meta en la Cibeles tienen su marca grabada permanentemente en la memoria hasta el fin de sus días. Sólo los corredores que han acabado una maratón pueden llamarse a sí mismos corredores de maratón.

WATERPOLO - SEMIFINALES

Canoe repite ante el Barceloneta

Real Canoe	10
Atlétic Barceloneta	9

Parciales: 3-1, 2-2, 3-3, 2-3.

Canoe: González; Salazar (1), Hernando, I. Moro (2), Sánchez-Toril (1), Hernández (2), D. Moro (3). Villar, Carpeño, C. García y Ciutat (1). Lanz.: 10/20. Pen.: 0/1. Sup.: 6/7.
At. Barceloneta: Andreo; Letica, Savic (2), Trbojevic (2), Marcos (2, 1p.), Sans (2), Gómez (1); Becerril, D. Martín. Lanz.: 8/25. Pen.: 1/1. Superioridades: 4/6.

Una defensa de ayudas al marcador de la boya le dio al Canoe dos goles de ventaja en el primer cuarto que administró para anotarse el primer partido ante el Barceloneta.

Sabadell ganó a un CNB mermado

Sabadell	12
Barcelona	11

Parciales: 3-4, 3-2, 5-3, 1-2

Sabadell: Maximov; Bondarenko (1), Bruguera (2), Vallés (4), Kiss (1), Cazorla (1), Ballart (2), Palma (1), Alcón. Superioridades: 7/15.
Barcelona: García; Esforzado, Molina (1), Miller, Losa, Woods (4), Pérez (3), Gomá, J. García (1), Thomas (2). Superioridades: 6/10.

Sabadell aprovechó el mayor número de eliminados del Barcelona y ganó su primer enfrentamiento de semifinales. El gol del triunfo llegó en su decimocuarta superioridad.

MARCAFLASH

GIMNASIA ARTISTICA
TORNEO DE PLOISTE

Sara Moro regresa tras los Juegos Olímpicos de Sidney

Sara Moro y Elena Gómez compiten en el Torneo de Ploiste (Rumanía), primera prueba de Sara tras los Juegos. En hombres está Juan Francisco María.

GIMNASIA RITMICA
G. P. MARGARITA DE BULGARIA

Vitrichenko debuta como seleccionadora nacional

Igone Arribas, Belén Aguado, Marta Linares, Noemí Vives, Bárbara González y Aída Otero compiten en el G.P. Margarita de Bulgaria, primera competición de la seleccionadora Nina Vitrichenko.

TENIS
VILLA DE MADRID

Arantxa será la estrella del torneo de Madrid

Arantxa Sánchez Vicario será la sorpresa del WTA de Madrid si se concreta la negociación. Mientras, la madre de Hingis ha dejado de entrenar a su hija.

WATERPOLO
SELECCION NACIONAL

Joan Jané da la primera lista para el Europeo

Joan Jané ha seleccionado a 19 jugadores para empezar a preparar, a partir del 2 de mayo, el Campeonato de Europa. Los convocados son: Andreo, Gómez, Marcos (Barceloneta); Daniel y Xavier García, Molina, Pérez, Juan Carlos García (Barcelona); Rollán, Pedrerol, Cercols, Sanz (Catalunya); López (Mediterrani); Hernández, Iván y Daniel Moro, Sánchez-Toril (Canoe); Ballart y Vallés (Sabadell).

CICLISMO

Los médicos recomiendan a Freire que pase por quirófano

Si el corredor y Mapei acceden, sería operado el 7 de mayo

JOSE M. CASTILLO | MADRID

La reunión mantenida ayer en Sevilla entre el doctor Manuel Rodríguez, responsable del tratamiento de Oscar Freire desde hace dos semanas y media, y la fisioterapeuta Vivi Lanzky, que ha tenido en sus manos al ciclista desde entonces, dio como resultado un informe médico en el que se aconseja que el ex campeón del mundo pase por el quirófano para eliminar las fibrosis que padece en el músculo cuadrado lumbar y que es el origen de gran parte de sus males.

Aunque falta el visto bueno del corredor y de los servicios médicos del Mapei, dirigidos por el doctor Pecci, Manuel Rodríguez considera que la operación sería la mejor manera de aliviar en gran parte al corredor de sus molestias. "Hasta ahora ha evolucionado, y la mayor de las zonas de fibrosis (son tres) se ha reducido de un tamaño de centímetro y medio a 0,7 centímetros. Lo malo es que hemos visto que hay un nódulo que es muy difícil que desaparezca sólo con fisioterapia".

El plan trazado por el doctor Rodríguez prevé ahora continuar hasta el próximo miércoles en Sevilla con la fisioterapia para "preparar el terreno para la operación". Luego, tras estar unos días en casa preparándose psicológicamente, Oscar entraría en el quirófano, siempre y cuando el cirujano elegido pueda hacerlo, a comienzos de la siguiente semana, en torno al 7 de mayo. A partir de ahí, el plan trazado y que aún está pendiente de aprobación definitiva, prevé iniciar una rehabilitación inmediata para que la cicatricación del músculo sea perfecta y le permita hacer su función al ciento por ciento, sin trabas. El proceso de rehabilitación previo a poder montarse de nuevo en la bici no bajaría de tres semanas e incluso es más probable que se acerque a las cuatro. Después, otros dos meses aproximadamente para coger el tono necesario para volver a competir.

Lo que el cuerpo médico que le atiende tiene claro ya es que Freire nunca va a librarse totalmente de los problemas físicos que arrastra. "Con la operación considero que podrá volver a comperir al 95 por ciento de sus cualidades, pero siempre va a tener ciertas molestias después de una carga de trabajo fuerte".

Es algo con lo que va a tener que convivir y que sólo se puede intentar atenuar con esta operación. "Oscar tiene, además de esa fibrosis, una estructura muscular y ligamentosa muy especial y eso, que por un lado le permite ser tan bueno como deportista, también le causa problemas. Por ejemplo, durmiendo puede tener distensiones en las articulaciones sólo por coger una postura. En un porcentaje tendrá que convivir con el problema, pero con la resolución parcial podrá volver a ser tan competitivo en incluso mejor que hasta ahora", dice Rodríguez.

LA RAZON DE SUS MALES

El paso por el quirófano eliminaría las molestias en un 95 por ciento.

1 Origen de la lesión
Una rotura de fibras mal curada en el músculo cuadrado lumbar le produjo tres zonas de fibrosis, la mayor de ellas de un tamaño actual de 0,7 cm.

2 Consecuencias directas de la lesión
Esta fibrosis le afecta al nervio ciático produciéndole dolores lumbares y en la pierna izquierda.

3 Consecuencias a posteriori
A consecuencia de estas molestias el ciclista modifica su posición en la bici, esto hace que se altere el equilibrio biomecánico y aparezcan problemas en otras zonas.

FOTO KIKO HURTADO

Ha pasado por una veintena de especialistas

No llega a igualar la impresionante lista de 42 médicos que tuvo que visitar el sprinter Endrio Leoni hasta que solucionó sus problemas de espalda, pero el historial médico de Oscar Freire cuenta ya con informes de veinte médicos, entre traumatólogos, radiólogos, cirujanos y osteópatas. Sin ir más lejos, en los últimos 24 días, desde que el doctor Manuel Rodríguez se ha hecho cargo de su caso, ha pasado por otros cuatro radiólogos en busca del origen de su problema, que ahora parece identificado. Lo que está claro es que en el caso del cántabro no se han escatimado medios para buscar una solución que no parece fácil.

G.P. MITSUBISHI

Flecha amarró su cuarto éxito

El del Relax se llevó la general y Edo ganó la última etapa

FERNANDO EMILIO | CACÉM

Los últimos seis días han sacado al joven Juan Antonio Flecha (23 años) del anonimato. No en vano el corredor del Relax-Fuenlabrada culminó ayer su triunfo en la general final del Gran Premio Mitsubishi, lo que suponía su cuarta victoria desde que el sábado estrenó su palmarés profesional en la Vuelta a Aragón.

Ayer, Flecha afrontaba una última etapa en la que sólo el viento estuvo a punto de darle un susto. La ONCE hizo un abanico y dejó a cuatro de sus compañeros fuera cuando quedaban 100 kilómetros para la meta. Por fortuna para él, todo se quedó en el susto y este joven catalán nacido en Buenos Aires y afincado en Sitges pudo redondear su incipiente palmarés con su primera vuelta por etapas.

Horrillo se estrenó

Por si fuera poco, Pedro Horrillo prosiguió con la racha española logrando su primer triunfo como profesional en la tercera etapa de la Vuelta a Baja Sajonia. El corredor del Mapei, de 26 años, se marchó solo en un repecho situado a tres kilómetros de la meta y llegó con unos segundos de ventaja.

CLASIFICACION

4ª etapa
1. A. Edo (Maia), los 191,1 km en 4h.23:34, a 43,503 km/h.; 2. S. Sarkauskas (La Pecol), m.t.; 3. P. Cardoso (Maia), m.t.; 4. A. Saprykinas (Cantanhede), m.t.; 5. O. Rodrigues (La Pecol), m.t.; 6. M. Garrido (Relax-Fuenlabrada), m.t.; **7. I. Gutiérrez (ONCE-Wurth), m.t.**; 8. R. Andrle (ONCE-Wurth), m.t.; **9. O. Pereiro (Porta da Ravessa), m.t.**; 10. P. Lopes (La Pecol), m.t.; ... **14. J. A. Flecha (Relax-Fuenlabrada), m.t.**

General final
1. J. A. Flecha (Relax-Fuenlabrada), 11h.06:42; 2. A. Edo (Maia), a 17 seg.; 3. R. Andrle (ONCE-Wurth), a 23; 4. P. Cardoso (Maia), a 24; **5. I. Gutiérrez (ONCE-Wurth), a 36**; 6. O. Rodrigues (La Pecol), a 43; 7. B. Castanheira (La Pecol), m.t.; **8. J. Horrach (Maia), a 45**; 9. G. Amorim (Maia), m.t.; 10. S. Sarkauskas (La Pecol), a 47.

VUELTA A CHILE

David Plaza afronta hoy la etapa reina

EFE | CURICO

David Plaza superó sin mayores problemas la séptima etapa de la Vuelta a Chile, que se anotó al sprint el argentino Hernán Darío Coya. La etapa de hoy, con final en alto, es el último escollo del madrileño a dos días del final.

CLASIFICACION

7ª etapa
1. Darío Coya (Ace Bryc Curicó), 4h.52:24; 2. Arturo Corvalán (Publiguías-Bianchi), m.t.; 3. Daniel Rogelin (Memorial Santos), m.t.

General
1. David Plaza (Festina), 26h.03:49; 2. Andrei Startassov (Ariel), a 26 seg.; 3. Gonzalo Garrido (Ariel), a 32; 4. Marco Arriagada (Publiguías Bianchi), a 2:06; 5. Lisandro Cruel (Transportes Romero), a 2:10; **6. J.L. Rebollo (Festina), a 2:55.**

9 cosas que jamás imaginé que haría

Estar tanto tiempo por encima de 6.000 metros no puede ser bueno, debe perturbar la mente. He aquí algunas de las cosas que no había pensado hacer jamás y ahora practico asiduamente.

1 **Beber agua caliente para saciar la sed.** En verano, cuando las cañerías están calientes, me parecía algo repugnante. Ahora hasta lo agradezco.

2 **Batir todos los récords de no pasar bajo la ducha.** Es una determinación fácil de tomar, quizás la más sencilla. Simplemente no disponemos de tal artilugio.

3 **No cambiarme de ropa, así se derrumbe el segundo escalón.** Lavarme a diario con agua y jabón es lo único que me queda para mantener la dignidad humana.

4 **Aguantar estoicamente, incluso integrado en alguna tertulia, temperaturas de 20 bajo cero.** Si me lo dicen hace una semana, huyo despavorido.

5 **Sentir con horror a las cinco de la mañana que tengo que salir a hacer las necesidades y pensar hacérmelo todo encima.** Ya veré hasta dónde aguanto.

6 **Meterme con 3 pares de pantalones en el saco y no parar de pensar en por qué no me pondría un cuarto.** Aunque cómodo a punto de dormir, sería incapaz de salir.

7 **Contar las cosas que hay que meter en el saco para que no se congelen.** Se terminan olvidando y al día siguiente te sientes un privilegiado por dormir en una tienda.

8 **Pisar sobre el hielo de las morrenas del Rongbuk como lo hacía por la acera hace 20 días.** Tiempo suficiente para ver que es el deporte más duro que he seguido.

9 **Estar condenado a sufrir la llamada tos de altura, tan seca como inevitable.** Espero que lo entiendan en Radio MARCA.

Dulces sueños a más de 7.000 metros

Los montañeros durmieron en el Collado Norte y hoy ascienden hasta los 7.500 metros

JACINTO VIDARTE | ABC

Paquetes y más paquetes, comida por todos los lados, embutidos, barritas energéticas, sopas instantáneas, chocolate, leche condensada y en polvo, galletas y pan, queso, caramelos... Ayer los alpinistas dedicaron la mañana a preparar las cargas que los sherpas (ya no hay más yaks, salvo de retorno) deberán trasnportar en los próximos días hacia los campamentos de altura. Ahí, precisamente, se marcharon los alpinistas, a pasar la primera noche a 7.050 metros en el campo 1.

Juanito fue el primero en marcharse, entre otras razones, porque sus planes difieren del resto, que también siguió con las grabaciones para 'Al Filo'. Mientras la mayoría del grupo pretende prolongar hoy la marcha hasta los 7.500 metros, volver esta tarde al ABC para, a continuación, seguir camino hacia abajo, hacia los 5.200 metros del campo base chino, Juanito decidirá hoy mismo si aguanta una noche más por encima de los 7.000, aclimatándose más a su estilo, es decir, permaneciendo mucho a grandes altitudes. "Que no, que yo me quedo. El resto no sé lo que hará", decía ayer desde el campo 1, donde ya hay dos tiendas colocadas por los sherpas.

"Aquí todo bien. La montaña está muy limpia, aunque el viento sopla que no veas", explica Juanito desde arriba. La verdad es que el viento incrementa la sensación de frío en toda la montaña. En el campo base avanzado sólo hay un lugar en el que se mitiga bastante bien, que es la tienda de campaña de los sherpas. Estos no se cortan un pelo en poner a dos mil por hora el queroseno y es el refugio que tengo de vez en cuando para ponerme a cubierto. Se está bien allí. Hablas un rato con ellos en inglés o por señas y calientas el cuerpo. Un 'Home English' en plan salvaje.

Y aunque todos empiezan a impacientarse al ver que se empina la montaña, a Juanito, Juan Vallejo, Ferrán Latorre, Josu Bereziartúa y Juanjo Garra se les nota con ganas. Los cuatro primeros, que ya estuvieron el año pasado, hablan de la mejor física respecto al año pasado. "Estoy contentísimo de haber dejado de fumar. Ahora es cuando lo noto". Secundo su afirmación.

Mientras permanezca arriba, estaremos en contacto gracias a los walkies. Con el viejo estilo "cambio-corto-cierro", me comunicará sus vivencias y escribiré nuevas crónicas del Everest congeladas en cuerpo, pero no en alma.

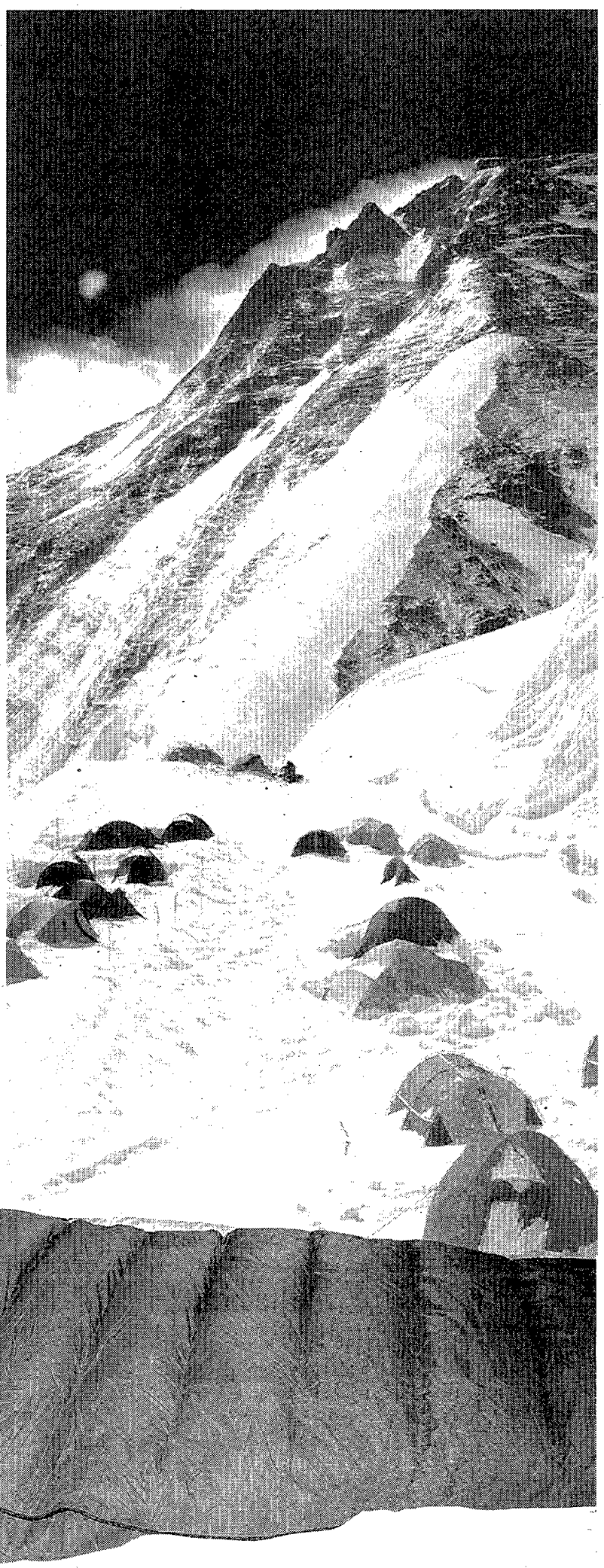

Juanito habló con Carlos Soria a través del 'walkie talkie'

Juanito y yo habíamos acordado movernos en dos frecuencias (145.5 y 144.5) durante su estancia en altura, pero las circunstancias nos obligarán a cambiar la segunda. Resulta que en el Collado Norte Oiarzabal pisa a una expedición chilena que sube por la cara sur a la que, por cierto, se ha unido Carlos Soria, con el que el vitoriano tuvo la ocasión de hablar.

Se nos ha informado, además, que el mal tiempo domina la otra cara del Everest, que aún nadie ha alcanzado el Collado Sur, algo normal por otra parte a estas alturas de temporada. A través del 'walkie' me he dado cuenta de la cantidad de expediciones hispanoparlantes que hay en las laderas del Everest. A bote pronto, escuché a los chilenos, unos venezolanos, unos argentinos, además de la expedición de la UPV y Sergi Mingote, que están con nosotros estos días.

Pisa firme en este maratón

El sistema 'Footscan' de Adidas analiza la pisada del corredor

R. P. | MADRID

Aunque parezca que el gesto de correr es algo sencillo y natural, la pisada del atleta encierra mucho más misterios de lo que cualquiera se piensa. No todo el mundo apoya el pie en el suelo de la misma forma. Hay corredores pronadores, que tienden a pisar con la parte interna; supinadores, que pisan con el exterior, talonadores, que cargan todo su peso en el talón, o neutros, con una pisada normal.

Para analizar el tipo de pisada, Adidas pone a disposisicón de los atletas del Maratón Popular de Madrid su revolucionario sistema 'footscan'.

Se trata un escaner digital que muestra perfectamente la planta del pie del corredor en contacto con el suelo. Gracias al escáner, se detecta perfectamente sobre qué puntos de la extremidad carga el atleta su peso. Así, Adidas determina cual es la mejor zapatilla para cada corredor dentro de su amplia gama.

No es lo mismo un atleta ligero que uno pesado. Ni tampoco es un capricho el diseño y los colores de alguno de los modelos de Adidas. Cuando observamos una suela con dos colores, suele haber una explicación técnica basada, sobre todo, en la pisada. No es un asunto estético del fabricante.

En la Feria del Corredor, en el hotel Convención, los atletas tendrán la oportunidad de probar el 'footscan', así como en los numerosos Adidas Running Centers de la capital de España.

Orígen de algunas lesiones

La elección de las zapatillas adecuadas puede ser vital a la hora de evitar lesiones. Por eso es importantísimo que cada corredor conozca su tipo de pisada. Lesiones por sobrecarga, desequilibrio en las caderas, mala posición en rodillas y tobillos pueden acabar no ya con una carrera sino con una vida deportiva saludable. Por eso, Adidas pone su alta tecnología a disposición de los corredores.

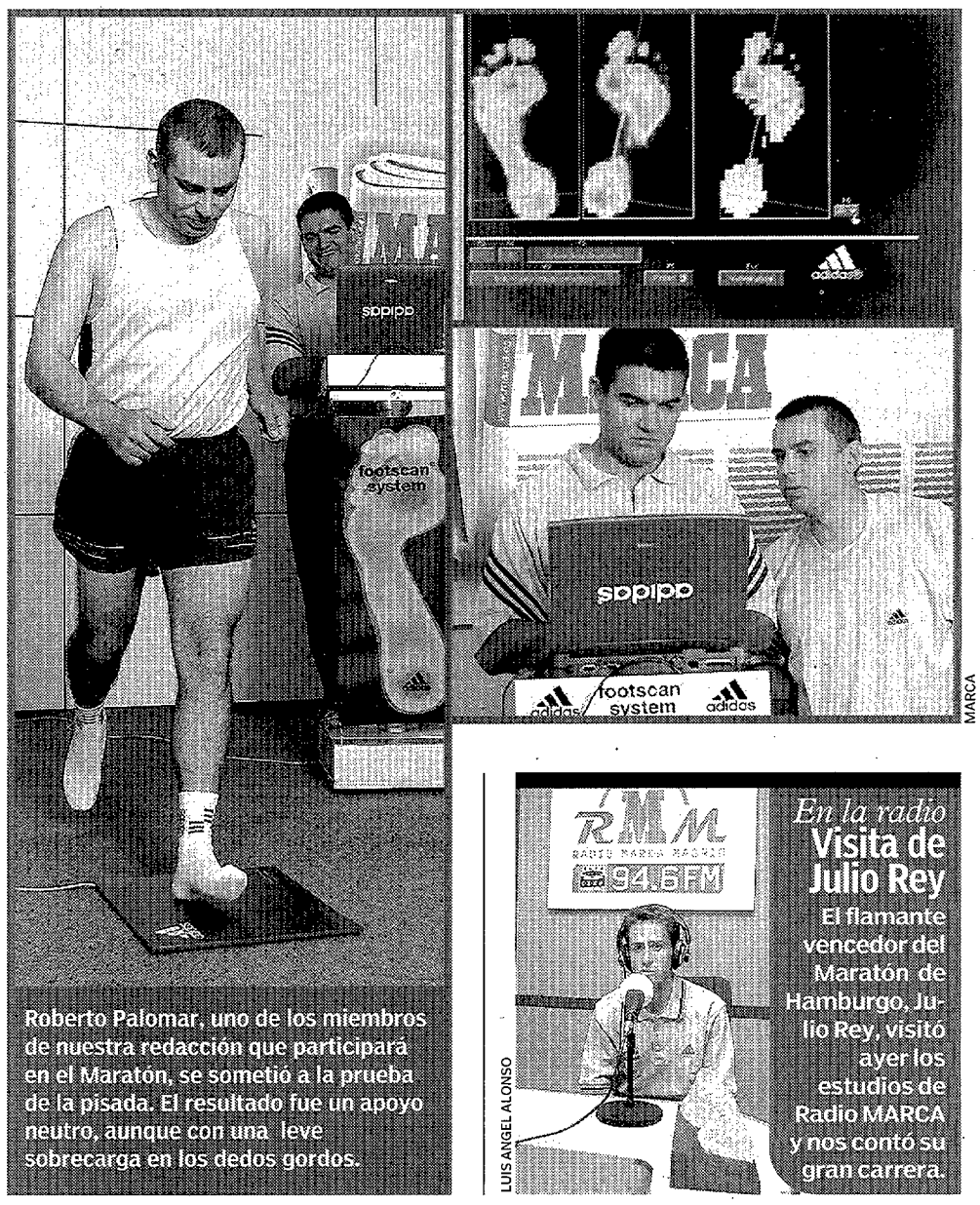

Roberto Palomar, uno de los miembros de nuestra redacción que participará en el Maratón, se sometió a la prueba de la pisada. El resultado fue un apoyo neutro, aunque con una leve sobrecarga en los dedos gordos.

LUIS ANGEL ALONSO

En la radio

Visita de Julio Rey

El flamante vencedor del Maratón de Hamburgo, Julio Rey, visitó ayer los estudios de Radio MARCA y nos contó su gran carrera.

CONVIÉRTETE EN UN CAMPEÓN DE ATLETISMO

Ven a participar a los

juegos de atletismo adidas

y consigue tu diploma

Contaremos con nuestras estrellas del atletismo

Reyes Estévez y Niurka Montalvo

Edad: de 6 a 16 años

Fechas:
Viernes 27 de abril (16:30 a 20 h.)
Sábado 28 de abril (10 a 13:30 h.)
Lugar: Instalación Deportiva Municipal de "La Chopera" en el Parque del Retiro"

LANZAMIENTO DE PESO
SALTO DE LONGITUD
30 METROS VALLAS
30 METROS LISOS

Recoge la inscripción en la Planta de Deportes de los centros de El Corte Inglés y Tiendas El Corte Inglés de Madrid del día 24 al 28 de abril.

adidas

24 maratón de madrid

El Corte Inglés y Tiendas El Corte Inglés

PREMIOS NACIONALES DEL DEPORTE

- **Felipe de Borbón** Mejor deportista masculino
  Juan Llaneras y Gervasio Deferr
- **Reina Sofía** Mejor deportista femenino
  Isabel Fernández
- **Premio Infantas de España** Juego limpio
  Alfonso Pérez
- **Trofeo Com. Iberoamericana**
  María Isabel Urrutia
- **Copa Barón Güell**
  Equipo Copa Davis
- **Premio Olimpia** Apoyo al deporte paralímpico
  Fundación Telefónica
- **Copa Stadium**
  Club de Campo
- **Premio CSD**
  Ayuntamiento de Pájara y Murcia
- **Trofeo Joaquín Blume**
  Univ. Politécnica Valencia
- **Premio Nacional Arquitectura Deportiva**
  Joan Margarit y Carles Buxade

Llaneras, Deferr e Isabel Fernández, Premios Nacionales

G. RIQUELME | MADRID

Los campeones olímpicos Joan Llaneras, Gustavo Deferr e Isabel Fernández consiguieron los máximos galardones de los Premios Nacionales del Deporte que ayer falló el jurado compuesto por presidentes de federaciones, medios de comunicación... presididos por Guillermo Jiménez, director general de deportes.

Los Juegos Olímpicos fueron decisivos para esta decisión, que además premió a Alfonso Pérez Muñoz por su actitud de proteger al árbitro de un aficionado en la última Eurocopa en el partido ante Yugoslavia. El jurado tuvo también un detalle para el equipo español que conquistó la Copa Davis, otorgándole el Premio Barón Güell, que distingue al mejor conjunto.

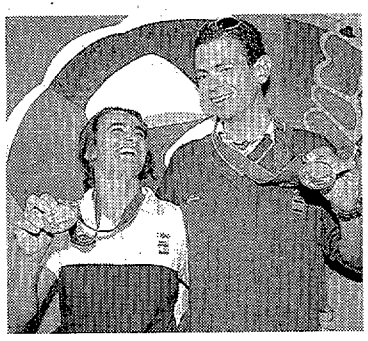

Isabel Fernández y Joan Llaneras

Moyá y Corretja se lo toman como una final

Su duelo de hoy en cuartos acapara la atención del Godó

JOAN SOLSONA | BARCELONA

Carlos Moyá frente a Alex Corretja, o lo que es lo mismo, un duelo que es la repetición de un clásico de los noventa que tuvo su punto de inflexión en 1998, donde las dos primeras raquetas de la 'Armada' (con permiso de Ferrero) coparon las finales de Roland Garros y Masters de Hannover.

Como buenos hermanos, aunque hoy funcionarán con un machete en la boca, se repartieron los títulos. Tanta igualdad se reflejará hoy en una final anticipada de la presente edición del Godó. "Es un partido especial siempre que juego con Alex, pero el que gane no será el número uno del mundo y el que pierda no se pegará un tiro".

Nadie quiere ser favorito porque saben que una décima de presión de más puede costarles el pase a las semifinales. Una ronda que para Moyá es parecida al comer (sería la quinta presencia), mientras que Corretja sólo pisó la tierra en sábado hace ahora siete años. "Ha pasado demasiado tiempo", afirmaba Alex. El número once del ránking mundial se cargó a Massu antes de que el mallorquín viese a Clement. Moyá veía curioso que "siempre que jugamos parece ser que yo soy el favorito y creo que si se mira la clasificación se ve que el favorito es él. Que haya ganado más fácil los partidos del Godó no implica nada. Sólo disfrutaré si paso a semifinales".

Concentración máxima

Los dos se han autoprohibido pisar el club durante la semana. Corretja, concentrado en el hotel oficial del torneo escuchando música, y Moyá recurriendo a la tranquilidad de su apartamento en la Ciudad Condal a tan sólo cinco minutos de las instalaciones de juego.

Corretja es rotundo cuando explica las causas de su reclusión: "No paso por el torneo si no es para disputar el partido. Vine a entrenar el domingo por la mañana y, a pesar de eso, ya me encontré a un montón de gente. El no hacer vida social me ha beneficiado. Llamadas, los aficionados que te dicen desde la grada 'despierta que estás en la Central'. Prefiero evitarlo", matiza Corretja. El discípulo de Javier Duarte puede salir con una tirita en la nariz para facilitar la mejor respiración por las fosas nasales. "Duermo habitualmente con ellas y las hay transparentes. Quizás me la ponga hoy".

MOYA GANA 5-4

TEMP.		TORNEO	GANADOR
1996		Stuttgart	Corretja 4-6, 3-6
1997		Roma	Corretja 4-6,4-6
1998		Monte Carlo	Moyá 6-3, 6-2
1998	Final	Roland Garros	Moyá 6-3, 7-5, 6-3
1998		US Open	Moyá 7-6,7-5, 6-3
1998	Final	Masters	Corretja 6-3, 6-3, 5-7, 3-6, 5-7
2000		Long Island	Moyá 7-5, 1-1 (Retirada)
2000		US Open	Moyá 7-6, 6-3, 4-6, 6-4
2000	Final	Toulouse	Corretja 3-6, 2-6

RESULTADOS

Octavos de final: Thomas Enqvist (SUE) a Andrei Medvedev (UCR) 7-6 (8-6), 7-5; **Alex Corretja** (ESP) a Massu (CHI) 6-4, 6-3; Luzzi (ITA) a **Alex Calatrava** (ESP) 7-6 (7-5), 3-6, 6-3; Michel Kratochvil (SUI) a **Tommy Robredo** (ESP) 6-1, 6-0; **Carlos Moyá** (ESP) a Clément (FRA) 7-5, 6-2; **Albert Portas** (ESP) a **Galo Blanco** (ESP), 6-4 y 6-2; **Juan Carlos Ferrero** (ESP) a **Albert Costa** (ESP) por 6-4, 3-6 y 6-3; **Félix Mantilla** (ESP) a **Sergi Bruguera** (ESP) por 6-4 y 6-2.

REUTERS

Corretja y Moyá se saludán al final de uno de sus partidos

RAFA CASAL

ATP Smash Tennis

Una fiesta de la raqueta

El ATP Smash Tennis, programa de difusión del tenis, se presentó en MARCA. En la foto, delante, J.L.Redondo(Wilson), M. Viladomiu (FILA), A. Anoro (Warner); J. M. Jiménez (Cartoon Network); C. Pajares (Jefe markéting Recoletos); detrás, F. Barroso (Jefe Club MARCA); L. Mediero (Pte. RPT); E. Martín (Dtor. RPT); A. Sopeña (Redactor Jefe de MARCA) y D. Coll (Club MARCA).

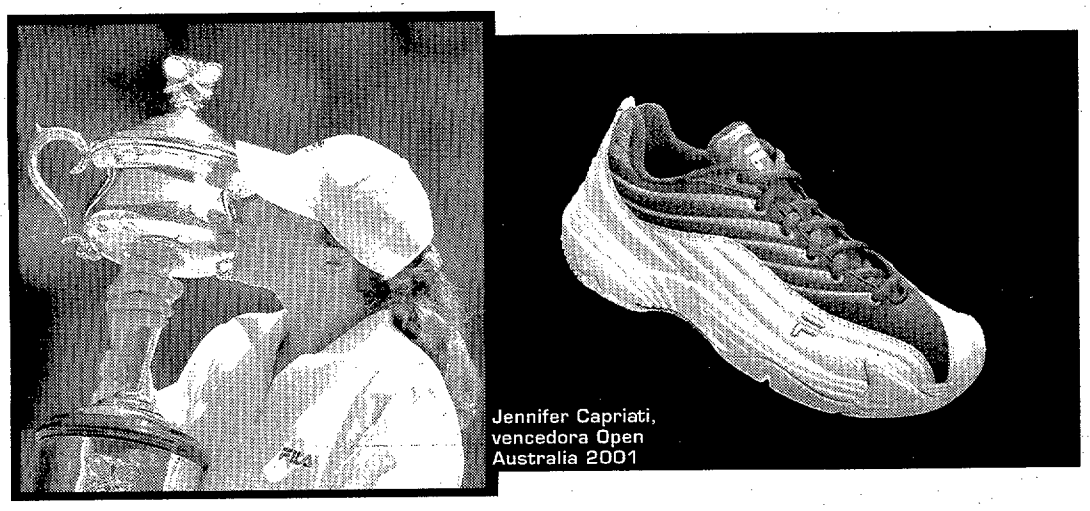

Jennifer Capriati, vencedora Open Australia 2001

CARÁCTER AMERICANO, PASIÓN ITALIANA
PLAY ITALIAN

FILA
SPORT.LIFE

HOCKEY HIELO

El entrenador del Majadahonda fue condenado en 1997 por abuso sexual

EFE/G. R. Y R.A. | MADRID

El canadiense Graham James, actual entrenador del equipo de hockey hielo de Majadahonda, fue condenado en 1997 a tres años y medio de prisión en su país por abuso sexual continuado a dos jugadores de hockey hielo menores de edad, según publicó ayer el diario canadiense 'The Globe and Mail'.

James, que colaboró con la selección española en el último Mundial, no llegó a cumplir la condena completa por buen comportamiento y el informe positivo de los psicólogos, aunque tiene prohibido entrenar en Canadá.

El técnico recaló en el club madrileño este año y en ningún momento ocultó su pasado al club, hechos que también conocían en la Federación Española. "A nosotros sólo nos interesa el aspecto deportivo y James ha hecho un gran trabajo con los sub'18 y ha tenido un comportamiento modélico. Además, nos consta que hubo algunas incorrecciones en lo que salió en los periódicos canadienses", comentó Rogelio López, portavoz del club.

Asimismo, Juan Bravo, vicepresidente del equipo, transmitió el apoyo de su club a James y recalcó su buena conducta. "Su comportamiento en el club ha sido ejemplar, tanto a nivel deportivo como en el aspecto disciplinario. Con los padres de los jugadores tuvimos una reunión en septiembre para exponerles el caso y ellos están también contentos con este técnico", explicó. "Mi hijo está en el club. ¿Alguien puede creer que si yo tuviera la menor duda acerca de James iba a tener a mi hijo en el equipo?"

James guarda prudencia

Este periódico contactó con Graham James ayer por la tarde, quien prefirió no añadir nada más al asunto. Tras agradecer la llamada, insistió en que la prudencia le obligaba a guardar silencio en estos momentos. También la Fed. Española de Deportes de Invierno emitió un comunicado matizando que James no tiene ningún contrato con ella.

ANGEL PEREZ

Tomas Svensson está obligado a ocupar durante los sesenta minutos de la final la portería del Barcelona

BALONMANO

El Barcelona queda en manos del 'rey de copas'

Svensson, que no ha perdido nunca una eliminatoria de Copa de Europa, defiende solo la portería azulgrana

IVAN FLAQUER | BARCELONA

Tomas Svensson se ha quedado como la última línea de defensa del Barcelona en su intento de conquistar la séptima Copa de Europa, sexta consecutiva. La doble lesión en sus rodillas de David Barrufet vuelca en el portero sueco toda la responsabilidad de la meta azulgrana en el partido de vuelta de la final. A partir de la próxima semana, a Svensson le acompañará su compatriota Mattias Andersson, fichado con urgencia para cubrir la baja de Barrufet en lo que resta de temporada.

Acostumbrado a alternarse en la portería tanto en su club como en la selección sueca, a Svensson no le inquieta en exceso su soledad en la final. "Ojalá que pueda aguantar los sesenta minutos que quedan. Creo que estoy en buena forma física. Después del Mundial tuve un pequeño bajón y ahora estoy en un buen momento, camino de llegar a mi mejor nivel".

La solidez defensiva del Barcelona se ha resentido últimamente. En cuatro de sus últimos ocho partidos ha recibido treinta o más goles y los seis de desventaja ante el San Antonio hacía mucho que no los admitía en un encuentro europeo de ida. "La diferencia de seis goles está un poco por encima de lo lógico", reconoce Tomas. "Lo normal sería, en una final europea, una diferencia de cuatro goles, si tenemos en cuenta que se trata de dos equipos muy igualados. Está justo dentro de lo que se puede remontar; perder por siete u ocho hubiera sido peor". Svensson atribuye la abultada derrota de su equipo en Pamplona al cansancio. "Creo que llegamos un poco asfixiados a los últimos quince minutos del partido. La verdad es que cuando falta oxígeno cuesta mucho más y nosotros lo pasamos mal en los últimos instantes".

Racha invicto

El único respaldo de Tomas mañana, más testimonial que efectivo, será el portero juvenil Marc Buil, de 17 años, convocado para cubrir el cupo de dos guardametas. "Es muy joven y no sé qué preparación tiene, pero si, como hemos podido ver, aguanta nuestros lanzamientos puede dar la talla", confía Svensson, quien recuerda que "con quince años yo jugaba en la Primera división sueca y tenemos el ejemplo de Nagy que, con diecisiete años, ya había disputado competiciones de primer nivel. Aquí en España la gente empieza a jugar tarde al balonmano en la elite".

Svensson es uno de los pocos jugadores que no conoce aún la derrota en una eliminatoria de Copa de Europa, ni con el Bidasoa en la temporada 94-95, ni con el Barcelona en las seis últimas. "Lo cierto es que sólo he perdido una eliminatoria europea desde que estoy en España. Fue en el 93, yo jugaba con el Bidasoa las semifinales de la Copa EHF y nos derrotó el Alzira. Desde entonces no he perdido y espero continuar así".

HA DICHO

"Creo que estoy en buena forma para aguantar los 60 minutos"

Tomas Svensson
Portero del Barcelona

Rivera da descanso en la víspera

Como en la final de la Copa de Europa del año 2000, los jugadores del Barcelona descansarán en la víspera. Valero Rivera ha suspendido el entrenamiento de hoy viernes. "Nos fue muy bien la temporada pasada", recuerda Tomas Svensson. "Son muchos años de experiencia y si el técnico nos ha dado descanso es porque cree que es lo mejor para el equipo. Será muy importante lo que podamos hacer en los últimos quince minutos y tenemos que llegar frescos".

MARCADOR

AJEDREZ
TORNEO DE DOS HERMANAS

8ª ronda: Alamas (HUN)-Dreev (RUS), tablas. Gurevich (BEL)-**Vallejo**, tablas. **Illescas**-Smirin (ISR), tablas. Azmaparaishvili (GEO)-Radjabov (AZE), tablas. Sokolov (BOS)-Kransenkow (POL), 0.
Clasificación: 1. Illescas, Dreev y Smirin, 5 puntos; 4. Almasi y Azmaparaishvili, 4,5; 6. Vallejo y Gurevich, 4; 8. Radjabov y Sokolov, 3; 10. Krasenkow, 1.

BALONMANO
LIGA ASOBAL (JORNADA 20)

Garbel Zaragoza-Cantabria. **Hoy, 20:45**

CICLISMO
GRAN PREMIO DENAIN

Clasificación (190,6 kms): 1. Kirsipuu (AG2R), 4h.22:37; 2. Casarotto (Allessio), m.t.; 3. Guesdon (FDJ), a 4.
TOUR DE LA BAJA SAJONIA

2ª etapa: 1. Pedro Horrillo (Mapei), 4h.52:56; 2. Traksel (Rabobank), m.t.; 3. Niermann (Rabobank), m.t.
General: 1. Niermann (Rabonbank), 8h.52:53; 2. Rich (Geroolsteiner), m.t.; 3. Sanstoed (CSC), a 9.

GOLF
ABIERTO PORTUGAL (CIRCUITO EUROPEO)

Primera ronda: 1. Harrington (IRL), 64 golpes; 2. Lynn (ING), Fasth (SUE), Higgins (IRL), Gilford (ING), 66;... **10. Tomás Jesús Muñoz,** 68; **22. Ignacio Garrido,** 69; **29. José Rivero** y **Txomin Hospital,** 70; 55. **Paco Cea** y **Santi Luna,** 71
NACIONAL FEMENINO

Segunda ronda: 1. Sara Beautell, 145 (71 y 74); 2. Ana Larrañeta, 150 (73 y 77); 3. Amaya Arruti, 151 (74 y 77).
NACIONAL SENIOR MASCULINO

Segunda ronda: 1. Antonio Garrido, 148 (71 y 77); 2. Manuel Ballesteros, 150 (74 y 76); 3. Víctor García, 154 (75 y 79).

HALTEROFILIA
CAMPEONATOS DE EUROPA

Hombres (-69 kg): 1. Djelil (TUR), 322,5 kg (140+182,5); 2. Matveev (RUS), 322,5 (142,5+180); 3. Mirzoev (AZE), 320 (140+180).
Mujeres: -69 kg: 1. Maslovska (UCR), 217,5 (95+122,5); 2. Trendafilova (BUL), 215 (97,5+117,5); 3. Milona (GRE), 215 (90+125). **-75 kg:** 1. Likerecz (HUN), 237,5 (107,5+130); 2. Danko (HUN), 232,5 (105+127,5); 3. Lundahl (FIN), 230 (102,5+127,5).

TENIS
TORNEO DE ATLANTA

1ª ronda: Thomann (FRA) a Agassi (USA), 6-4, 7-5. **2ª ronda:** Malisse (BEL) a Schuettler (ALE), 6-1, 6-1. Ilie (AUS) a Knippschild (ALE), 7-5, 4-6, 6-3. Lee (COR) a Chang (USA), 6-4, 7-6. Rochus (BEL) a Thomann (FRA), 2-6, 6-1, 6-2.

TENIS DE MESA
CAMPEONATOS DEL MUNDO

Categoría masculina
Del 21º al 24º: Hong Kong, 3; **España,** 1.
Categoría femenina
1/4 final: China, 3; Hungría, 0. Japón, 3; Rumanía, 2. Corea Sur, 3; Singapur, 1. Corea del Norte, 3; Taiwan, 0.
Del 41º al 48º: España, 3; Chile, 0.

FINANCIERA PONFERRADA, S. A., S.I.M., "FIPONSA"

REDUCCION DE CAPITAL CON DEVOLUCION DE APORTACIONES

Dando cumplimiento a lo dispuesto en el artículo 163 y concordantes de la Ley de Sociedades Anónimas y en relación con el acuerdo séptimo adoptado por la Junta General de accionistas, válidamente celebrada el 29 de marzo de 2001, se hace público la reducción del Capital sotial en 2.726.500 EUROS que se devolverán a los señores accionistas a razón de 1,75 EUROS por cada acción de que sean titulares, quedando, en consecuencia, el Capital Social actual de 10.516.500 EUROS reducido a 7.790.000 EUROS.
Los gastos e impuestos de esta operación serán soportados por la Sociedad.
Se reconoce a los acreedores de la Sociedad su derecho de oposición en virtud de lo dispuesto en el artículo 166 y concordantes de la Ley de Sociedades Anónimas.
La reducción de Capital se hará en base de un acuerdo único tan pronto se cumplan los plazos y requisitos previstos en la vigente legislación, y la devolución de aportaciones a los señores accionistas se fraccionará en siete plazos de 0,25 EUROS/título cada uno, iniciándose los pagos en el próximo mes de junio, con un intervalo entre pagos de un mes aproximadamente.
Tienen derecho de percibir dichas devoluciones los que sean titulares de las acciones el día precedente al pago, estando incluido el valor del derecho a cobrar la devolución de aportaciones, en la cotización bursátil que en cada momento alcancen las acciones de esta Sociedad.

Madrid, 24 de abril de 2001 EL PRESIDENTE DEL CONSEJO DE ADMINISTRACION

TOROS - FERIA DEL PILAR

Trapazos en dosis masivas

FICHA TECNICA

Séptima corrida. Torros de Alcurrucén. Desiguales y blandos (1). **MANUEL CABALLERO,** de azul y oro. (ovación y saludos) (0). **RIVERA ORDOÑEZ,** de grana y oro (silencio en ambos) (0). **EUGENIO DE MORA,** de burdeos y oro (saludos y vuelta) (1).

CARLOS ILIAN | SEVILLA

Los toros de Alcurrucén, aunque blanditos y desiguales, sí se movieron e incluso, algunos, como el lote de Caballero, salieron buenos. Este torero y Rivera Ordóñez molieron a trapazos a sus ejemplares, en un ejercicio insoportable de vulgaridad. Lo de Rivera es de juzgado de guardia. Caballero volvió a su peor versión.

Eugenio de Mora tampoco estuvo a la altura de las circunstancias, pero, al menos, dejó ciertos destellos de calidad, especialmente en el sexto, a pesar de que el astado no repitió en sus embestidas.

SORTEOS

CUPON ONCE

Lunes 23	68257	6	7
Martes 24	10552	1	2
Miércoles 25	89471	8	1
Jueves 26	**31795**	**3**	**5**
		S.	R.
Viernes 20	48648	032	8
		S.	R.
Domingo 22	08383	021	3

PRIMITIVA

Jueves 26 de abril

14-33-35-43-47-49

COMPLEMENTARIO **40** · REINTEGRO **1**

De 6	1	496.361.795
De 5+C	11	6.942.123
De 5	274	557.397
De 4	17.462	13.119
De 3	336.522	1.200

Domingo 22 de abril

6-10-18-22-31-37

COMPLEMENTARIO **8** · REINTEGRO **9**

De 6	BOTE	390.302.077
De 5+C	0	0
De 5	48	894.062
De 4	2.819	17.398
De 3	49.568	2.500

BONOLOTO

Lunes 23 de abril

3-11-18-35-46-48

COMPLEMENTARIO **49** · REINTEGRO **1**

De 6	BOTE	43.989.252
De 5+C	1	23.460.934
De 5	85	138.005
De 4	3.750	4.953
De 3	70.644	600

Martes 24 de abril

1-2-18-22-40-41

COMPLEMENTARIO **47** · REINTEGRO **1**

De 6	BOTE	96.967.825
De 5+C	0	0
De 5	81	523.245
De 4	4.364	5.126
De 3	80.843	600

Miércoles 25 de abril

23-30-38-41-42-44

COMPLEMENTARIO **35** · REINTEGRO **7**

De 6	1	157.523.368
De 5+C	2	16.148.145
De 5	52	310.541
De 4	3.682	6.944
De 3	81.487	600

Viernes 20 de abril

14-20-23-29-33-40

COMPLEMENTARIO **3** · REINTEGRO **3**

De 6	2	92.552.114
De 5+C	2	19.722.820
De 5	86	229.335
De 4	5.324	5.865
De 3	106.911	600

LA QUINIELA

Domingo 22 de abril

1.	Real Sociedad-Valladolid	1
2.	Oviedo-Valencia	X
3.	Alavés-Málaga	2
4.	Rayo-Athletic	2
5.	Espanyol-Racing	1
6.	Celta-Deportivo	1
7.	Osasuna-Barcelona	1
8.	Zaragoza-Real Madrid	2
9.	Villarreal-Mallorca	X
10.	Las Palmas-Numancia	X
11.	Tenerife-Univ. Las Palmas	1
12.	Eibar-Atlético	1
13.	Murcia-Badajoz	X
14.	Sporting Gijón-Levante	2
	Pleno al quince	
15.	Sevilla-Betis	X

RECAUDACION		**2.084.508.650**
Pleno al 15	BOTE	208.450.865
De 14	4	78.169.075
De 13	131	1.591.228
De 12	2.061	101.141
De 11	17.426	11.962

Próximo boleto (29-IV)

1.	Valencia-Valladolid	- - -
2.	Málaga-Oviedo	- - -
3.	Athletic-Alavés	- - -
4.	Racing-Rayo	- - -
5.	Deportivo-Espanyol	- - -
6.	Barcelona-Celta	- - -
7.	Real Madrid-Osasuna	- - -
8.	Mallorca-Zaragoza	- - -
9.	Numancia-Villarreal	- - -
10.	Las Palmas-Real Sociedad	- - -
11.	Atlético-Murcia	- - -
12.	R. Ferrol-Sevilla	- - -
13.	Betis-Lleida	- - -
14.	Jaén-Albacete	- - -
	Pleno al quince	
15.	Elche-Tenerife	- - -

El Gran Premio de España ya acelera en Marca.com

En nuestro especial tienes todas las claves de la quinta prueba del Mundial de Fórmula 1

ANTONIO A. CASTILLO | MADRID

El Circuit de Catalunya acoge la quinta prueba del campeonato del mundo de Fórmula 1, el Gran Premio de España, que arranca hoy con la celebración de los primeros entrenamientos libres.

Será una cita que tendrá un sabor especial para los aficionados españoles, por cuanto supondrá el retorno de Pedro de la Rosa a la máxima competición, esta vez a los mandos de un Jaguar. El piloto catalán ha encontrado al fin la tranquilidad tras unos meses realmente convulsos, en los que pasó de ser piloto de Arrows a convertirse en probador de Prost y, finalmente, a llegar a las filas de la legenderia escudería británica. Seguiremos, pues, con mucha atención su debut con los monoplazas verdes.

El plantel español en el Gran Premio de España se completará con el asturiano Fernando Alonso, que ha protagonizado un inicio de campaña más que interesante a lomos de su poco competitivo Minardi. Para él lo principal será acumular experiencia con vistas a próximas temporadas, en las que por fin podrá disponer, a buen seguro, de un material más acorde a su categoría de piloto.

En MARCA.com hemos preparado un completo especial para que no pierdas detalle de la cita catalana, que incluye desde datos prácticos, como la forma de llegar al circuito, los horarios o los precios de las entradas, hasta otros puramente 'deportivos', como un historial completo de De la Rosa o una radiografía del trazado de Montmeló. Por supuesto, también tendrás completa información de todo cuanto ocurra durante los tres días de que consta el Gran Premio.

LOS DETALLES

Date una vuelta por el circuito

Subirse a un monoplaza de Fórmula 1 no está al alcance de muchos, así que hemos intentado acercarte las sensaciones de los pilotos. En nuestro interactivo te podrás dar una vuelta por el circuito de Montmeló.

Cómo llegar hasta el trazado

Lo mejor que puedes hacer para no perderte en tu visita al Circuit es consultar los accesos que te recomendamos a través de nuestra web. Tienes tanto las opciones por carretera y ferrocarril como una descripción pormenorizada de los aledaños del trazado. Ante todo, prudencia.

Participa en nuestro concurso

Ya puedes ponerte a punto para el concurso 'Escuderías MARCA' y realizar los cambios que consideres oportunos. Piénsalo bien, ya que recibirán importantes premios en metálico tanto los tres primeros clasificados en el G.P. de España como los que ocupen 'podio' al final del concurso.

Julia Roberts se asoma a las páginas de tiramillas.net

Julia Roberts, la actriz más taquillera y la que más cobra, acaba de ganar la preciada estatuilla en la reciente ceremonia de los Oscar. Para celebrar tan feliz acontecimiento, sobre todo para ella, y el reciente anuncio de compromiso matrimonial con el también actor Benjamin Bratt, encontrarás en nuestras páginas, gracias a los compañeros de Gaceta Universitaria, una entrevista en exclusiva y una extensa galería de fotos.

MARCA
Una publicación de R
NUMERO 19.088 ▸ AÑO LXII. MADRID Paseo de la Castellana, 66. 2.ª Planta. 28046 ☎ 91 337 32 20
Editor: Luis Infante Bravo. **Director:** Manuel Saucedo saucedo@recoletos.es **Director adjunto:** Amalio Moratalla amoratalla@recoletos.es **Subdirector:** José Vicente Hernáez. **Redactores Jefe:** Alejandro Sopeña, Juan José Díaz, Enrique Marín, Elías Israel, Angel Cabeza, Angel Montero, Juan Manuel Bueno, Paco García Caridad, Roberto Palomar y Luis Villarejo. **Infografía:** José Juan Gámez. **Maquetación:** Isabel Benito.
REDACCION: BARCELONA: ☎ 932276700. **BILBAO:** ☎ 944356520. **LA CORUÑA:** ☎ 981203605 y 981200793. **MADRID:** ☎ 913373220. **SEVILLA:** ☎ 954991440. **TENERIFE:** ☎ 922296435. **VALENCIA:** ☎ 963517776. **MALAGA:** ☎ 952357510 / 952341264 / 952357780.
CIRCULACION E IMPRESION: Paseo de la Castellana, 66. 28046 Madrid. ☎ 913373876 y 913373789. Fax: 913373791. **BARCELONA:** ☎ 938788403. **BURGOS:** ☎ 947268375 / 947265768. **LUGO:** ☎ 982390347. **MADRID:** ☎ 913378000. **PALMA DE MALLORCA:** ☎ 971431113. **ZARAGOZA:** ☎ 976765000. **SEVILLA:** ☎ 954692269. **TENERIFE:** ☎ 922504111 / 922504321. **VALENCIA:** ☎ 962665317.
PUBLICIDAD: NOVOMEDIA, S. A. Paseo de la Castellana, 66. 28046 Madrid. ☎ 913373220. **Presidente:** José Manuel Rodrigo. **Director del Area de Prensa:** Emilio Rabasa. **Director de Publicidad:** Carlos Linares-Rivas. **Director en Barcelona:** Valentín Martí. **Jefe de Publicidad:** Javier Ruiz. **ANDALUCIA:** Manuel Blázquez. ☎ 954991440. **BARCELONA:** Valentín Martí. ☎ 932276711. **BILBAO:** Juan Luis González. ☎ 944356520. **MADRID:** Enrique Sempere. ☎ 913373259. **VALENCIA:** J. Vicente Sánchez-Beato. ☎ 963511065. **LA CORUÑA:** Juan Miguel Viú Rodríguez. ☎ 981208537. **Control y coordinacion:** Antonio Solanas. ☎ 913373780. **Anuncios oficiales y financieros:** Fernando Garrido. ☎ 913370540.
RECOLETOS GRUPO DE COMUNICACION, S. A. Madrid, 2001. Todos los derechos reservados.Los contenidos de esta publicación no podrán ser reproducidos, distribuidos ni comunicados públicamente en forma alguna sin la previa autorización por escrito de la Sociedad Editora.
D. L. M. 620 1958 **DIFUSION CONTROLADA POR OJD. Internet: http://www.marca.es**

Tus camisas a medida

Si siempre has soñado vestir con camisas a medida, ahora lo tienes fácil, porque tienes precio especial en Artesanos Camiseros, líder en el sector. Presentando tu carnet del Club MARCA a la hora de hacer tu compra **te harán un 10% de descuento en cualquier artículo de la tienda**. Hay más de 120 repartidas por toda la Península. Para saber cuál es la más cercana a tu domicilio, llama al 902 150 902.

'Menú MARCA' en Tony Roma´s

Tienes 'menú MARCA' en Tony Roma's. En esta cadena de restaurantes podrás disfrutar de la comida americana al mejor precio. **El menú (para dos personas) consiste en: un aperitivo de aros de cebolla, un 'pic- nic Rib´s' y un 'Roma Burger', un 'Brownie Sundae', dos refrescos y, para terminar, dos daiquiris 'Fozen' por tan sólo 2.800 ptas.** (P.V.P., 4.570 ptas.). Puedes pedirlo todos los días de la semana y en cualquier horario. Presenta tu carnet de socio al hacer tu pedido. Te esperamos en Tony Roma´s.

Pasa un día en el Parque

Con el buen tiempo seguro que te apetece pasar un día en el Parque de Atracciones. Pues estás de suerte, porque Parques Reunidos y el Club MARCA te ofrecen **descuento especial en el precio de los calcos**. Con el cupón de este apartado y tu carnet del Club, tú y tu acompañante sólo pagaréis 2.500 ptas. por el de adulto (P.V.P., 3.100 ptas.) y 1.500 ptas. por el infantil (P.V.P., 1.850 ptas.).

CLUB FANTASTICO MARCA — PARQUE DE ATRACCIONES

Nº socio

Nombre:

Llévate hoy el 'Mazda 626 DVTD'

Como te informábamos ayer en esta misma página, un socio podrá disfrutar durante todo el puente de mayo del 'Mazda 626 DVTD'. Este vehículo está encuadrado dentro de las berlinas y con su línea deportiva y elevadas prestaciones hará las delicias del conductor más exigente. Si a ello le sumas el equipamiento (climatizador, equipo de sonido, ABS, airbags frontales, laterales y de cabeza, etc.), ya no tendrás dudas. Mazda y el Club MARCA quieren que lo pruebes durante este próximo puente de mayo.

Para ser el afortunado **llama hoy, de 10 a 17 horas, al 905 500 905 (código1829)**. El ganador será avisado hoy telefónicamente. **Esta promoción sólo es válida para socios con carnet de conducir**.

Sorteamos 140 regalos del Maratón de Madrid

50 relojes, 50 mochilas y 40 polos oficiales adidas

24 maraton popular de madrid — Airtel

adidas

El próximo domingo se celebra una de las carreras más importantes en el mundo del atletismo: el Maratón de Madrid. Será la XXIV edición y desde las 9:30 horas se darán cita 10.000 corredores, deseosos de participar en una de las carreras con más prestigio de España. Mapoma, organizador del maratón, y el Club MARCA celebran este gran evento popular y sortean entre los socios que llamen **hoy, durante todo el día (horario peninsular), al 905 500 905** 140 regalos. **Si quieres conseguir uno de los 50 lotes de reloj y mochila marca el código 1826; si quieres uno de los 40 polos adidas del maratón utliliza este otro código: 1827**. Participa y consigue un regalo exclusivo de una de las pruebas más importantes de España.

Te invitamos al Adecco Estudiantes

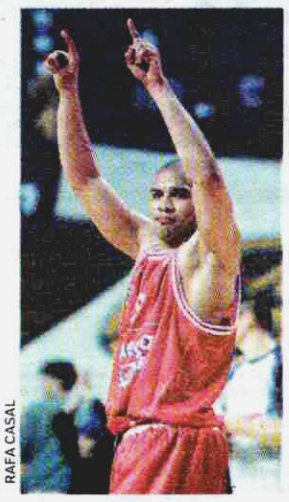

RAFA CASAL

Si quieres asistir al partido de basket entre los conjuntos Adecco Estudiantes y el Juventud, que se disputará el próximo domingo, a las 12 horas, en el Palacio de Deportes de Madrid, estás de suerte. El Club MARCA sortea entre los socios que nos llamen hoy, de 10 a 18 horas, al número de teléfono 905 500 905 (código 1828) y marquen la opción de asignación automática de entradas, 45 localidades dobles para que puedas asistir al emocionante partido.

Los ganadores serán avisados en el momento de llamar. Las entradas deben recogerlas mañana, de 10 a 16 horas, en el paseo de la Castellana, 66, con su DNI y el carnet del Club. Además, si entregas el cupón de este apartado en las taquillas del Palacio, en las taquillas o en la oficina (c/Serrano, 127) del Adecco Estudiantes, te harán un 2x1 en el precio de tus entradas.

CLUB FANTASTICO MARCA — ADDECO ESTUDIANTES-JOVENTUT

Nº socio

Nombre:

CLUB MARCA

905 500 905

SERVICIO AUTOMÁTICO PARA PARTICIPAR EN LAS PROMOCIONES DEL CLUB

(el coste total de la llamada es de 52 ptas. IVA incluido)

902 150 902

ATENCION AL SOCIO

(de lunes a viernes, de 10.00 a 18.00 h.)

Ganadores

Pasará el puente en Marbella

Este es el socio que pasará el puente del 1º de mayo en Marbella con su acompañante. Se alojarán en cualquiera de los dos hoteles de Atlantic Club: el Reserva de Marbella o en el Campanario de Calahonda, en habitación doble y en régimen de media pensión. Ya ha sido avisado telefónicamente.

Manuel José Alzueta 02054985 Portugalete

Esquiará como Muehlegg

Este socio ha ganado los esquíes de fondo firmados por Muehlegg. Debe llamar, en el plazo de 15 días, al 905 500 905 para obtener su premio. ¡Enhorabuena!

Enrique Huertas 02283233 Madrid

Asistirán al Atlético-Murcia

Son los socios que han ganado cada uno dos entradas para el encuentro Atlético-Murcia. Deben recoger sus localidades el mismo día del partido, de 10 a 16 horas, en el paseo de la Castellana, 66, presentando el carnet del Club y el D.N.I. Te recordamos que, por ser socio, en Fans (c/Princesa, 5) tienes un 20% de descuento de lunes a domingo (excepto sábados noche, que te regalarán una gorra).

José Matías	00150534	Barajas
Alberto Lastra	01656949	Madrid
Iván Muñoz	02243898	Madrid
Pedro Luis García	00807864	Getafe
Agustín Mellado	02114963	Madrid
Concepción Lerena	02429035	Fuenlabrada
Luis Vidales	02042071	Madrid
Raúl Palancar	00081439	Madrid
Carolina Alvarez	02282728	S. Sebastián Reyes
Juan Miguel Laguna	02451005	Collado Villalba
Carlos Macho	00377096	Madrid
Manuel Angel Crespo	02399517	Fuenlabrada
Roberto Muinelo	02186562	Madrid
Olga Hernán	00655898	C. de la Sierra
José Mª Cámara	00488030	Madrid
José A. Talavante	01356052	Rivas-Vaciamadrid
Justo Cosmen	02359960	Madrid
Ignacio Sandez	00966211	Collado Villalba
Carlos Serrano	02437187	Fuenlabrada
Lorenzo Núñez	02472952	Ciempozuelos
Juan Ricote	02463000	Alcobendas
Oscar de la Cruz	02383419	Alcorcón
Jose Manuel Armada	02162038	Madrid
Eduardo Martínez	00298135	Madrid
Sergio Tejero	02312175	Madrid

DAVID FERNANDEZ

Dos joyas nacionales del tenis se miden en el Godó

La 2 ofrece el Moyá-Corretja a las 17.00

PEDRO RUBIO | MADRID

Luchan por un billete para semifinales del torneo Conde de Godó, pero perfectamente podrían disputarse la finalísima del Roland Garrós. Carlos Moyá y Alex Corretja, dos de los tenistas españoles más brillantes de la actualidad, protagonizarán esta tarde a partir de las 17.00 uno de los enfrentamientos más atractivos e intensos a nivel mundial que pueden contemplarse hoy en día en una pista de tenis.

La 2 conectará a las 16.55 con Barcelona para emitir en directo este apasionante duelo, pero no será la única cadena que se volcará con este prestigioso torneo. El canal deportivo de TVE, Teledeporte, además de emitir este partido, ofrecerá otros dos partidos de cuartos de final a las 13.00 y a las 15.00.

AFP

Y ADEMAS...

Interesante jornada de Segunda B (La 2, 19.00)

La 2 ofrecerá hoy un partido de Segunda B (19.00). Estos serán los duelos: Ourense-Zamora (Asturias, Madrid, Castilla y León, Castilla-La Mancha, Galicia y Canarias), Zaragoza B-Peña Sport (Aragón, Cantabria, País Vasco, Navarra y la Rioja), Mallorca B-Sabadell (Murcia, Cataluña, Valencia y Baleares) y Coria-Jerez (Andalucía, Extrremadura, Ceuta y Melilla).

Tve 1

06.00 Canal 24 horas
07.30 Telediario matinal
09.00 Los desayunos de TVE
09.50 María Emilia
11.30 Saber vivir
12.45 Así son las cosas
14.00 Informativo territorial
14.30 Corazón de Primavera

15.00 Telediario 1. En deportes, Jesús Alvarez
16.00 El tiempo
16.05 El secreto
16.35 Terra Nostra
18.45 El precio justo
20.00 Gente
21.00 Telediario 2. En deportes, María Escario
21.55 El tiempo
22.00 Omaíta en La Primera
22.35 Amigos en la noche. Con Isabel Pantoja y José Manuel Parada

01.30 Telediario 3. Informativo presentado por Carmen Tomás
01.55 Cine. 'Mi obsesión por Elena'
03.45 Cine. '919 Quinta Avenida'
05.15 Gente (rep)

La 2

06.30 Federrico
07.00 That's English
07.30 TPH Club
09.30 Aquí hay trabajo
10.00 TV educativa. La aventura del saber
11.00 La película de la mañana. 'El golfo'. Un ladronzuelo se gana la vida de sacarle dinero a las gringas de la playa.
13.00 TPH Club
15.15 Saber y ganar
15.45 Grandes documentales
16.55 Tenis. Torneo Conde de Godó.
19.00 Fútbol. 2ª División B.
21.00 Enréd@te. Concurso centrado en el mundo del Internet.
21.30 Infelices para siempre
22.00 La 2. Noticias
22.25 El tiempo
22.40 Versión española. 'La madre muerta'
00.45 Coloquio
01.00 Cortometraje. 'Ekos'
01.45 Cine club. 'La otra América'. El protagonista es un emigrante ilegal montenegrino que trabaja en Nueva York.
03.15 Cine. 'El duende de Jerez'.
04.45 Milenio
05.15 Euronews

A3

07.10 Historias de Infoville
07.30 Club Megatrix. Con Ana Chávarri y David Pérez. Incluye las series 'Garrapata', 'Ace Ventura', 'Flint' y Punky Brewster'.

09.30 El primer café
10.30 Como la vida
13.25 Hermanos de leche
13.55 Sabrina
14.25 Los Simpson
15.00 Noticias 1. En deportes, Manu Sánchez
16.00 Sabor a ti
19.20 Ahora. Con Cristina Saavedra.

19.55 Pasapalabra
21.00 Noticias 2. En deportes, José Antonio Luque
22.00 Lluvia de estrellas.
00.40 Alerta 112. Con Esther Malagón
01.55 Noticias 3. En deportes, Alejandro Romero

02.40 Rumbo al sur
03.30 Televenta
06.25 Repetición de programas.

Tele 5

06.30 Informativos Telecinco
09.30 La mirada crítica
10.15 Raymond.
11.15 Día a día
14.00 El juego del Euromillón
14.30 Informativos Telecinco
15.25 Al salir de clase. 'Salida de emergencia'. La situación entre Andrea y Santiago se hace cada vez más insostenible.
16.15 Gran Hermano
17.00 Cine. 'Pista mortal'. Un famoso escritor se dirige a Alburquerque para escribir el final de su nueva novela.
18.50 Historias de hoy
19.50 Gran Hermano
20.30 Informativos Telecinco
21.30 Gran Hermano
21.45 El Informal
22.00 Cine. 'El amor tiene dos caras'.
00.50 Cine. 'Mujeres en la medianoche'. Tres historias entrelazadas de amor, lujuria y venganza.
02.30 Más que coches
03.00 Infocomerciales
04.30 La línea de la vida
05.00 Cine. 'Colombo: La selva del invernadero'.

Canal +

07.55 CNN+. Noticias
08.20 Fútbol mundial
08.50 Nuestro cine
09.10 Lo + Plus
10.00 Cine. 'Crímenes en directo'
11.33 Cine. 'El color del dinero'
13.30 Los 40 principales
14.00 Más deporte
14.55 CNN+. Noticias
15.00 Friends

15.30 Lo + Plus
16.30 Cine. 'El diablo metió la mano'. Un niño se despierta en la mañana de Halloween y descubre que sus padres han sido covertidos en objetos sin cabeza.
18.00 NBA. Los Angeles Lakers-Portland Trail Blazers.
20.00 NBA en acción.
20.30 Contrarreloj
20.55 Seinfeld
21.25 Noticias. Redacción
21.52 Las noticias del guiñol
22.00 Estreno C+. 'Una historia verdadera'
23.52 Cine. 'The Mummy'.
01.53 Cine X: 'La follera mayor'.
04.01 Cine. 'A tres bandas'.
05.53 Cine. 'ATF'.

Tmad

07.15 Cyberclub
08.45 El círculo a primera hora
09.30 Buenos días, Madrid. En deportes, Chus Galán
12.05 Los Hombres de Harrelson
13.00 Gran Parchís TV
13.30 Telenoticias 13.30
14.00 Telenoticias. En deportes Manolo Lama
15.30 Con T de tarde
18.15 Madrid Directo. Programa informativo de reportajes y conexiones en directo que presenta Inmaculada Galván
19.45 Mamma mía. Con Víctor Sandoval y Pilar Soto
20.25 Telenoticias. En deportes, Javier Reyero
21.35 Alto y claro. Debate moderado por Ely del Valle. Hoy: '¿Vendería su alma por un cuerpo 10?'
01.30 Treinta minutos. Espacio de reportajes dirigido por Inma Aguilar
02.20 Telenoticias. Ultima edición
02.35 La noche de series: Medias de seda ('La Fiesta') y El soltero.
04.30 Inf. cult. CAM.

C7

05.30 Infomercial
09.00 Informativo del 7.
09.30 Corazón del milenio. Programa de corazón con Ramón Bermejo y María Pajares.
11.25 Madrid, Madrid
11.30 Venta directa
12.00 La hora de Rosa Cobo
13.00 Play music latino. Espacio presentado por Juan Pablo Carpintero con los videoclips latinos más destacados de la actualidad
14.00 Play music internacional.
15.00 Informativo del 7
15.30 Televenta.
16.00 Cine de lujo. 'Los guerreros de la ciudad'.
18.00 Gabinete astrológico. Programa de videncia.
19.00 Programación infantil. 'La pequeña Lulú'
19.30 Play Music. Espacio musical presentado por Adriana Frade.
19.55 Madrid, Madrid
20.00 Play Music. Espacio de actualidad musical presentado por Adriana Frade.
21.00 Informativo del 7.
21.30 Tómbola.
02.00 Hot line.

TV SATELITE

EUROSPORT

08.30 Halterofilia. **10.30** Fútbol. **11.30** Fútbol. **13.00** Fútbol. **15.00** Tenis. Conde de Godó. (dir). **16.30** Halterofilia. **17.30** Halterofilia. Campeonatos de Europa (dir.). **18.30** Noticias. **18.45** Halterofilia. Ctos. de Europa (dir.). **19.30** Fútbol. Turquía-Polonia. Sub-16. (dir.). **20.15** Noticias. **20.30** Fútbol. Turquía-Polonia. Sub-16. (dir.) (cont.). **21.15** El hombre más fuerte. **22.15** Halterofilia. **23.00** Noticias. **23.15** Deportes extremos. **00.15** Halterofilia. **01.15** Noticias.

SPORTMANIA

08.00 Fútbol. Rosario Central-Boca Juniors. **09.45** Fútbol australiano. **12.00** NBA. **15.00** Juegas en casa. **15.25** Noticias. **15.30** Fútbol. Oviedo-Valencia. **17.15** ACB. Real Madrid-Estudiantes. **19.00** Béisbol. MLB. **21.00** Noticias. **21.05** NHL Power Week. **21.30** Fútbol. Vélez-Rosario. **23.15** Transworld Sport. **00.05** Juegas en casa. **00.30** Noticias. **01.00** Golf. Open del Alvarge. **02.00** NBA. Charlotte Hornets-Miami Heat (dir.). **05.00** NHL. **07.00** Motor.

REAL MADRID TV

10.30 Cantera. Partido de los equipos filiales. **12.00** Cantera. Partido de los equipos filiales. **14.00** Noticias. **14.30** Zona blanca. **15.00** Abran paso. **15.30** Noticias. **16.00** Replay ACB. Forum-RM. 00/01. **17.45** Replay fútbol. Zaragoza-RM. 00/01. **19.30** Zona blanca. **20.00** Noticias. **20.30** Abran paso. **21.00** Noticias. **21.30** Concurso 5 de 5. **22.30** Lecciones de historia. **00.30** Noticias.

TELEDEPORTE

10.10 Fútbol. España-Japón. **12.00** Waterpolo. **13.00** Tenis. Torneo Conde de Godó. Partido de cuartos. (dir.) **15.00** Tenis. Torneo Conde de Godó. Partido de cuartos. (dir.) **17.00** Tenis. Torneo Conde de Godó. Partido de cuartos. (dir.) **19.00** Fútbol. 2ª Div. B. Ourense-Zamora (dir). **21.00** Baloncesto. Ros Casares-Yaya María (dir.). **22.30** Halterofilia. **23.30** Polideportivo 2001. **00.00** Halterofilia. **01.00** Fútbol Sala. **02.20** Tenis.

FUTBOL TOTAL

06.45 Bolivia-Argentina. **08.45** Brasil-Perú. **10.30** Holanda-Chipre. **12.30** Ecuador-Paraguay. **14.15** España-Japón. **16.15** Bolivia-Argentina. **18.15** Brasil-Perú. **20.15** Wolfsburgo-Borussia Dortmund (dir). **22.15** España-Japón. **00.15** Ecuador-Paraguay. **02.10** Racing Avellaneda-Lanús (dir). **04.15** Holanda-Chipre.

CANAL BARÇA

14.00 Camp Nou migdia. **14.30** La cantera. Barcelona-Damm. **16.15** Camp Nou migdia. **16.45** El partido. Osasuna-Barcelona. **18.30** La cantera. Barcelona-Damm. **20.00** Camp Nou vespre. **20.30** Resumen semanal. **21.00** UEFA. Barcelona-Celta. Cuartos. **23.00** La cantera. Barça-Tortosa. Cadete B. **00.30** Resumen semanal. **01.00** Camp Nou Vespre.

LO MAS DESTACADO

Humor

TVE 1. 22.00
Omaíta en la Primera
Programa de humor dirigido por los Morancos, en el que por medio de unos personajes se plantean situaciones jocosas y divertidas.

Cine

LA 2. 22.55
'La madre muerta'
Thriller de 1993 protagonizado por Ana Alvarez y Karra Elejalde en el que una niña pierde la razón tras el cruel asesinato de su madre.

Música

ANTENA 3. 22.00
Lluvia de estrellas
Programa conducido por Bertín Osborne en el que diferentes personas intentan imitar a sus cantantes preferidos.

Cine

TELE 5. 22.00
'El amor tiene dos caras'
Comedia romántica protagonizada por Jeff Bridges y Barbra Streisand en la que dos profesores entablan una relación sentimental.

Cine

CANAL +. 22.00
'Una historia verdadera'
Estremecedor film de David Lynch en el que un anciano recorre un largo trecho en una segadora para reconciliarse con su hermano.

Concurso

TELEMADRID. 13.00
Gran Parchís
Dinámico programa concurso basado en el prestigioso juego de mesa y presentado por Elsa Anka, en el que los concursantes optan a grandes premios.

Música

CANAL 7. 14.00
Play music
Espacio musical presentado por Adriana Frade con los videoclips internacionales más destacados de la actualidad elegidos por los espectadores

FUTBOL100%
CUANTOS MAS PUNTOS CONSIGAS, MEJOR REGALO CONSEGUIRAS
Un consejo:
RESERVA TUS EJEMPLARES PARA TODOS LOS DIAS DE LA COLECCION
No corras el riesgo de quedarte sin ellos. Evita emergencias, olvidos...
NUEVO VALE DE 10 PUNTOS
(*) Promoción válida en la Comunidad de Madrid
Teléfono de información 902 20 10 20 De lunes a viernes, de 10 a 18 h.
10 PUNT

Milosevic

Le roban dos Mercedes mientras jugaba

La ausencia de Milosevic de su domicilio habitual en Parma, con motivo del partido internacional ante Rusia, fue aprovechada por los 'amigos de lo ajeno' para entrar en el garaje del ex zaragocista. Mientras Savo jugaba con Yugoslavia (que perdió 0-1 ante el combinado ruso y pierde opciones de clasificarse para el próximo Mundial), los ladrones le sustrajeron del garaje de su casa en Parma dos automóviles de la marca Mercedes.

EFE

Milosevic, con el Parma

Alavés

Vestirá como Boca Juniors ante el Liverpool

El Alavés presentará hoy la camiseta con la que dispute la final de la UEFA del 16-M en Dortmund. Y lo hará a imagen u semejanza de Boca Juniors luciendo pantalón azul y ribetes amarillos en manga, pantalón y medias. Tras el éxito de la camiseta rosa, ante el Liverpool los hombres de Mané, asi como los 13.500 abonados del club saldrán en Dortmund con la casaca azul con la banda horizontal amarilla. Además, de llevar inscrito el nombre personalizado de cada abonado en el faldón trasero de la misma llevará la leyenda 'Final de la UEFA Dortmund 2001'

Lo dice MARCA

Van der Lem entrenará en España el próximo año

El que fuera ayudante de Louis Van Gaal en el Barcelona, Gerard Van der Lem, entrenará en nuestro país la próxima temporada. Así lo ha confirmado el propio entrenador entre sus círculos más íntimos.

El técnico holandés ha estado dirigiendo, durante la última temporada y media, al AZ 67 de su país. Con este equipo acabó séptimo la pasada temporada, a un sólo puesto de conseguir una plaza para disputar competiciones europeas. En esta campaña dejó el equipo tras una mala racha de resultados,

Van der Lem ha sido, desde el año 91, miembro del cuerpo técnico de Van Gaal, tanto en el Ajax de Amsterdam como, posteriormente en el Barcelona. Ambos dejaron de trabajar juntos, precisamente, cuando abandonaron la entidad azulgrana para iniciar caminos profesionales en Holanda: Van Gaal en la selección y Van der Lem en el AZ. Entre los probables destinos de Van der Lem está el Alavés, ya que el futuro de su actual técnico, Mané, está ya casi totalmente ligado al Valencia.

MIGUEL RUIZ

La Imagen

EFE

Alboreto

Así quedó su Audi R8

El mundo del automovilismo ha perdido a una gran persona y un piloto legendario. La muerte en accidente de Michel Alboreto cuando entrenaba en Alemania con un Audi R8 con vistas a Le Mans, ha levantado ampollas incluso dentro de Audi. La marca germana y la justicia de aquel país han abierto una investigación para desentrañar las causas que pudieron haber provocado el fatal siniestro.

Las notas

Sobresaliente

Pedro de la Rosa

(Piloto de Fórmula 1)

3

EFE

De la Rosa aguantó como un estoico que le echaran de Arrows y ahora Jaguar le da la oportunidad de debutar en su casa por su gran talento.

Notable

Manolo

(Jugador Atlético Madrid B)

2 **Renunció a marcar un gol por la lesión de un rival.** Hay que aplaudir siempre un gesto de juego limpio, y más si es en el minuto 90 y con empate a cero.

Aprobado

J. A. Flecha

(Ciclista del Relax Fuenlabrada)

1 **Ganó su primera carrera por etapas.** Flecha se impuso en el G.P. Mitsubishi de Portugal, en el que Edo ganó la última etapa.

Suspenso

F. M. Vicente

(Ex presidente FEDDI)

0 **Se siente ahora víctima y dice que han destrozado su vida personal y profesional.** Mejor callar y que el tiempo cicatrice las heridas que ha dejado.

VARILUX® UNA LENTE ESSILOR : Líder mundial en lentes progresivas, en UlloaOptico
Visión absoluta a todas las distancias
Si no queda satisfecho le devolvemos su dinero.
UlloaOptico
MADRID: Av. Albufera, 12 - Alcalá, 147 y 359 - Argumosa, 1 - Bravo Murillo, 153
Carmen, 12 y 14 - Diego de León, 67 - Paseo de las Delicias, 16
Paseo de Extremadura, 55 y 135 - Princesa, 58 - Serrano, 21 - Sor Ángela de la Cruz, 43.
ALBACETE: Mayor, 19 - ALICANTE: Alfonso el Sabio, 19 - CÁDIZ: Ancha, 21 - CÓRDOBA: Gondomar, 4 - JEREZ: Lancería, 31
MÁLAGA: Mármoles, 21 y Strachan, 3 - PALMA DE MALLORCA: San Miguel, 46 - PAMPLONA: San Ignacio, 12
SALAMANCA: Concejo, 16 - SEVILLA: Sierpes, 9 - VALLADOLID: Ferrari, 14 - VIGO: Urzaiz, 30 - ZARAGOZA: Coso, 67 y Gran Vía, 50

AÑO LXII. Número 19.088. Precios en el extranjero: ALEMANIA, 3,50 DM / BÉLGICA, 65 FB = 1,61 EUROS / FRANCIA, 10 FFR / HOLANDA, 3,75 FL / PORTUGAL CONT., 230 ESC / REINO UNIDO, 1,10 LB /EE.UU., 1,95$ / ITALIA, 2.700 L. Promociones de venta sólo en España.